tí
la tentación

PRESENCIA

MATUTINO FUNDADO EL 28 DE MARZO DE 1952
AÑO XXIX- Nº. 8.114- LA PAZ, BOLIVIA, MARTES 10 DE FEBRERO DE 1981- 28 PAGINAS- $b. 4.oo

Plusher de punto blanco

e:

...ntina estudiará su respuesta ...pa hasta la próxima semana

...AIRES, 8 (EFE).- - El ...ntino estudiará la res...puesta papal de paz en el ...rofe con Chile el próximo ...eunión del Comité militar ...sidente Roberto Viola, se ...uí.

...ación fue suministrada ... castrense que desmintió ...tiva creada en torno a la ...ado mañana, en la que se ... Junta Militar y el Pre... Videla considerarían la ...aticano.

...oz militar dijo que "no ...se tema para la reunión ... afirmó que la nota que el ...ntino enviará al Papa ... el 17 del presente mes. ... descarta la posibilidad ... días de que el Papa Juan ...iera la respuesta argen...u viaje a Filipinas, Japón ...omenzará el próximo día

Respecto al estado actual del documento - respuesta del gobierno argentino, la fuente militar señaló hoy que "se avanza en la compatibilización de criterios", para su redacción que está a cargo de los Secretarios de las Fuerzas Armadas y de funcionarios del llamado "Grupo de Trabajo Beagle", de la Cancillería Argentina.

Tras adelantar en diciembre pasado su rechazo parcial a la propuesta papal de paz, no difundida oficialmente, el gobierno argentino estudia la redacción de un documento en el que expondrá su postura, para continuar sin rupturas el proceso de mediación papal..

La redacción final de esa respuesta depende de la compatibilización de criterios entre las Fuerzas Armadas y del propio Comité militar, organismo formado por los Comandantes en Jefe del Ejército, el Presidente Videla y su su sucesor Roberto Viola.

Gral. García Meza, en Escuela de Altos Estudios Nacionales:

La reintegración marítima llegará con el potenciamiento nacional

La reintegración marítima inexorablemente llegará con el potenciamiento nacional, expresó ayer el Presidente de la República, Gral. Luís García Meza, en un discurso pronunciado en la inauguración del año académico de la Escuela de Altos Estudios Nacionales y la posesión del Consejo Directivo de la Academia de Historia Militar.

Al inaugurar el año lectivo de esa Escuela, el Presidente propuso que, en ella se estudie con patriotismo, abnegación y disciplina el problema de la meterraneidad boliviana, "interpretando de esta manera el máximo anhelo nacional, aunque ello inexorablemente devendrá con el potenciamiento nacional".

Al acto de inauguración, cumplido en el Gran Cuartel de Miraflores, también asistieron el Comandante de la Fuerza Aérea, Gral. Waldo Bernal Pereira; de la Fuerza Naval, Vicealmirante Ramiro Terrazas, Rodríguez; el Ministro de Defensa, Gral. Armando Reyes Villa; el Jefe del Estado Mayor Conjunto, Gral. Edén Castillo, jefes militares, el ex-Presidente de la República, Gral. Hugo Ballivián, y agregados militares.

DISCURSO

El Presidente de la República dijo en su discurso: "Las nuevas instancias en la que vive el país y el contexto de las complejidades de la civilización del mundo moderno, obligan al redimensionamiento de las altas funciones que debe seguir cumpliendo la Escuela de Altos Estudios Nacionales, trascendiendo el marco fundamental del concepto de seguridad nacional, pero sin perder la perspectiva de este objetivo básico. Por ello, es necesario que esta tarea relevante oriente su accionar hacia la formación de una nueva conciencia institucional , en la obra transformadora que las Fuerzas Armadas están llevando a cabo".

Luego señaló que, por esa razón. "las investigaciones, en consecuencia, también deben estar orientadas al tratamiento de problemas esenciales del desarrollo integral de la nación, a tratar de disminuir la dependencia, vencer el atraso, la miseria, el analfabetismo y la incorporación del campesino a la vida nacional activa, capacitándolo en las actividades agropecuarias, educándolo y culturizándolo en las raíces históricas de nuestra patria".

Anotó que, Bolivia, al estar "ubicada en el centro de América del Sur, por su condición de país - nexo está llamada a jugar incuestionablemente un papel de decisiva importancia en el continente, donde se persiguen objetivos políticos definidos".

Agregó: "De ahí, que el estudio profundo, el análisis e investigación científica, son de vital importancia para que nuestros profesionales puedan visualizar con acierto una estrategia nacional que, interpretando los fenómenos, conflictos y cambios que se operan con la dinámica de los actuales tiempos, responda al reto de la política de desarrollo que planteamos".

Al referirse a la creación de la Academia Boliviana de Historia Militar, el Gral. García Meza afirmó: "La historia de nuestras Fuerzas Armadas, rica en ejemplos de sacrificio y de heroismo, surge con la propia historia nacional desde el momento mismo en que nace la República por la acción revolucionaria de los soldados de la Independencia".

Añadió que esos "fastos históricos cuestan ser aceptados por el resentimiento y la frustración de los pseudo-intelectuales que han pretendido asignarse un papel rector de la cultura boliviana y que aún, hoy, permanecen solapados para seguir falseando la verdad histórica".

Dijo que las Fuerzas Armadas habían nacido "con soldados comprometidos con los ideales nacionalistas y libertarios; es decir, con los mismos ideales que hoy vuelven a constituir el motivo central de nuestra preocupación y de nuestro quehacer en la vida nacional".

DIRECTOR DE ESCUELA

Por su parte, el Director de la Escuela de Altos Estudios Nacionales, Gral. Edmundo Sanabria, dijo en su discurso que esa escuela es "el altar del civismo, donde se conjuncionan civiles y militares en los estudios que se efectúan, lejos de los sectarismos políticos".

ACTA DE INAUGURACION.- - El Presidente de la República, Gral. Luis García Meza Tejada, firma el acta de inauguración de las labores lectivas de la Escuela de Altos Estudios Nacionales.

...e no alineados

...rentamiento entre países ...unistas y no comunistas

...ndira Gandhi lanzó un llamado a la unidad de los no alineados.- Censuras al intervencionismo soviético

...9 (L.R.).- - ...esta noche ...lerecho de ... Países No ... que sus ...con Moscú ...riamente la ...tividad del ...iembros. ...tra Cuba, ...l Grupo de ...gió en el ...Conferencia ...Relaciones ...da por la ...ira Gandhi ...unidad del

El Canciller de Singapur Suppiah Dhanabalan, dijo a los delegados: "La dirección de nuestro movimiento por un país tan abiertamente comprometido a promover los intereses de su superpotencia patronal ha debilitado seriamente nuestra credibilidad y efectividad en los asuntos internacionales".

Tanto Dhanabalan como el Ministro de Relaciones Exteriores de Pakistán Agha Shahi, dijeron que el movimiento podía mantener su credibilidad en los foros internacionales solo si exigía el retiro de las tropas extranjeras de Afganistán, y Kampuchea, exigencia a la que se oponen los aliados de Moscú dentro del movimiento.

La presencia de alrededor de 200.000 soldados vietnamitas en Kampuchea y de las fuerzas soviéticas en Afganistán provocó una división en la Conferencia.

Dhanabalan acusó a Cuba de apoyar abiertamente lo que calificó de ocupación soviética de Afganistán, luego de haber "maniobrado" hasta conseguir la expulsión del Khmer Rojo kampucheano del movimiento aunque la mayoría de las naciones no alineadas lo reconocen como el gobierno legal de Kampuchea.

Se ferería a una decisión adoptada en la última cumbre no alineada en La Habana en 1979 de mantener vacante el asiento de Kampuchea porque los países miembros no se ponían de acuerdo sobre quien debía ocuparlo.

Cuba, otros países prosoviéticos y ahora la India respaldan al gobierno Heng Samrin apoyado por Vietnam.

La Conferencia Cumbre de 1979 eligió a Cuba presidente del grupo o alineado por un lapso de tres años y Dhanabalan dijo hoy: "Algunos miembros de nuestro movimiento intentaron unir el tren de los no alineados con una locomotora que se dirige a Moscú".

El Canciller de Singapur agregó: "No cuestionó el derecho cubano de ubicarse junto a la política soviética, ese es su derecho soberano, que nadie puede poner en duda".

"Pero si cuestionó si tal país puede afirmar ser el líder del Movimiento de los No Alineados. ¿Podemos permitirle dirigir este movimiento en momentos tan graves y difíciles?", señaló.

Pidiendo a la Conferencia que adoptara una posición clara e inequívoca sobre Afganistán y Kampuchea, Dhanabalan dijo: "Nuestra única arma es la censura moral".

Y añadió: "Aquellos que insidiosamente susurran en nuestros oídos que no significará ninguna ayuda el adoptar una posición basada en principios, quieren privar al movimiento incluso de esa arma. No lo permitamos".

La afirmación estaba dirigida al país anfitrión, India, que sostiene que una condena a la Unión Soviética no tendrá ningún propósito útil.

LLAMADO DE INDIRA GHANDI A LA UNIDAD

NUEVA DELHI, 9 (AP).- - La Conferencia de Ministros de Relaciones Exteriores de Países No Alineados se inició hoy con un llamamiento a la unidad formulado por la Primera Ministra Indira Ghandi en intensos ataques contra las intervenciones militares soviéticas y vietnamitas en Asia. Se teme que las agrias declaraciones de Pakistán, podrían frustrar las esperanzas de que se sostengan conversaciones sobre Afganistán.

La señora Ghandi efectuó también un vehemente pedido para que se pusiera fin a la guerra entre Irán e Irak.

Por lo menos tres cancilleres pidieron la retirada de

(Pasa a la página 13)

Renunció Primer Ministro polaco

VARSOVIA, 9 (LR).- El Primer Ministro polaco Josez Pinkowski renunció esta noche, dijo la agencia oficial de noticias PAP.

La agencia dijo que el Primer Ministro renunció durante una reunión del Comité Central del Partido Comunista gobernante.

Agregó que el Ministro de Defensa Wojciech Jaruzelski había sido nominado como el nuevo Primer Ministro.

La designación deberá ser formalmente aprobada por el Parlamento nacional.

Nueva huelga general en el sur de Polonia

Dirigentes comunistas acusan a los líderes obreros de "intentar socavar el socialismo"

VARSOVIA, 9 (AP) - El viceprimer ministro Tadeusz Grabski fustigó hoy a los miembros del grupo disidente conocido como Comité de Autodefensa Social (KOR) y en una actitud sin precedente mencionó sus nombres en una reunión del Comité Central del Partido Comunista.

Entretanto, los trabajadores en la provincia sudoccidental de Jelenia Gora fueron hoy a una huelga general al fracasar sus gestiones de acceso a un centro de recreo y una clínica locales reservadas para funcionarios del partido y del gobierno.

Un portavoz del sindicato autónomo Solidaridad dijo que el jefe de esa organización, Lech Walesa, había viajado a la capital, donde funcionarios gubernamentales y dirigentes laborales consideraban la situación de Jelenia Gora.

El viceprimer ministro Grabski enjuició severamente a quines "tienen el propósito de frenar o deformar el proceso" de construcción del socialismo, y que preparan el terreno "para futuros partidos políticos de orientación antisocialista".

Los dirigentes del partido han censurado en repetidas ocasiones a los "elementos disidentes", pero el discurso de Grabski en el que nombró al jefe del KOR, Jacek Kuron, y a los miembros Adam Michnik y Anton Macierewicz, no tiene precedente en una reunión del Comité Central.

Al referirse a los opositores al sistema, Grabski dijo: "Tratan de hacerle creer a todo el mundo que les interesa el destino de nuestro país, evitan la crítica franca al papel rector del partido y a nuestras alianzas internacionales. Pero en la práctica, hacen todo lo que pueden para desacreditar a nuestro partido y por perjudicar nuestros vínculos con la mancomunidad socialista".

Kuron es asesor del sindicato Solidaridad desde su creación a través de los acuerdos con el gobierno que pusieron fin a la agitación laboral de mediados d... año pasado en todo el país. ... KOR fue formado en 1976 pa... asesorar a los trabajador... arrestados durante huelgas ... desórdenes.

El pronunciamiento del Com...té Central contra el grupo KO... y sus miembros fue emitido ... día después de haber informad... la agencia oficial PAP que la... autoridades que investigan ... elementos disidentes co... probaron que intentaban soca... bar al país y sus alianza... comunistas, y que recibe... ayuda de "centros foráneos ... subversión política".

Sin embargo, hasta aho... ninguno de los miembros ... KOR ha sido detenido, como ... fueron algunos durante la... huelgas de mediados del a... pasado.

El momento elegido para l... ataques oficiales de ayer y h... sugiere a algunos observador... que su finalidad fue la ... demostrar una severa reacci... del partido frente a algun... elementos de la agitación pola... que son blanco de críticas ... otros medios de difusión del bl... que soviético. Kuron fue me... cionado explícitamente en es... ataques como uno de los pri... cipales antisocialistas, una gr... ve acusación en el léxi... comunista.

...es contrapuestos

...acto Andino podría ...rontar dificultades

...EFE)-- El ...proceso de ...ico países ...ndrá en 1981 ...ra consoli...

...Acuerdo de ...e surgió la ... Colombia, ...enezuela en ...suscrito en ...rontar pro...s intereses ... sus in...

...ciales de la ...suscribió el ...agena por ...les de este ...se entonces ...s costos de ...ujera a la ...ducción de ...procedente ... la región

...ezolano lo ...Pero, pos...ela decidió ...1973 para ...xto miem...

... problemas ...zarse y en ...etirarse al ... con las ...po Andino ... industria ...las tarifas ... de los ni... el arancel

El año pasado el Pacto sufrió otra dificultad en su proceso de consolidación, al producirse un golpe de Estado en BOLIVIA.

El momento más grave ha sido el reciente conflicto armado entre Perú y Ecuador, dos miembros fundadores del Pacto, que en disputas fronterizas apelaron a las armas para dirimirlas.

Algunos analistas, entre ellos el Presidente del Instituto de Comercio Exterior de Venezuela (ICE) Sebastián Alegrett, consideran que el Pacto sobrevivirá a todas estas dificultades por cuanto es la mejor garantía para el equilibrio de las relaciones iberoamericanas.

Igual criterio sostiene el excoordinador del Pacto , José de la Puente, para quien 1981, será un año de convergencias que revitalizarán al Pacto como uno de los instrumentos con que cuentan los cinco países miembros para apoyar sus esfuerzos de desarrollo económico y social.

Sin embargo, otros analistas no son tan optimistas y estiman que el proceso integrador para consolidarse tendrá que alcanzar un mayor grado de madurez y responsabilidad, y dejar de lado formulaciones verbales generosas que no tienen concreción en la realidad.

Irán e Irak continúan firmes en su decisión de continuar la lucha

Ambos bandos confrontan fuertes pérdidas y se atribuyen más victorias.

BEIRUT, 9 (AP)-- Irán afirmó hoy que rechazó un asalto iraqués para copar la ciudad de Abadán y su enorme refinería , y el Presidente Abolhassan Bani Sadr formuló un nuevo llamamiento en favor de la unidad nacional para ganar la guerra del Golfo Pérsico.

Irak afirmó que sus fuerzas aplastaron un ntento iraní de quebrar el sitio de la ciudad sudoccidental de Susangerd, que domina un camino clave, y mataron a 66 soldados de Irán, al entrar la guerra en el flanco norte del Golfo Pérsico en su vigésima primera semana.

La Primera Ministra india Indira Ghandi inauguró en Nueva Delhi la Conferencia de Ministros de Relaciones Exteriores de Países No Alineados con un vehemente pedido de que termine el conflicto iniciado hace 141 días entre ambos países petroleros musulmanes, miembros del movimiento no alineado, de 94 naciones.

Pero ninguno de los beligerantes dio indicios de acceder a negociar un acuerdo. Bani Sadr exhortó a sus 36 millones de compatriotas a "unirse para la victoria" y tener "paciencia y tolerancia", según informó la agencia iraní PARS.

Dijo que el Presidente formuló su declaración tras una reunión en Teherán con el Ayatollah Ruhollah Khomeini para analizar los aspectos militares y económicos de la guerra.

Bani-Sadr dijo que la victoria requería tiempo y advirtió contra las acciones de corto plazo que "ya nos habrían aniquilado".

bani-Sadr instó a la Conferencia No Alineada a asumir la tarea de detener "al agresor" más bien que procurar una mediación entre Iran e Irak.

Abadán está en el centro de la margen oriental del estuario de Shatt. Las fuerzas iraquesas cercaron la ciudad de 350.000 habitantes a fines de octubre tras conquistar la mayor parte de Khorramshahr, el principal puerto comercial iraní a 16 kilómetros al norte de Abadán sobre la conflictiva vía navegable.

PARS afirmó que fuerzas iraquesas de desembarco trataron de irrumpir anoche en Abadán desde su costa occidental tras atacarla con artillería durante dos días desde posiciones iraquesas en la margen occidental de Shatt.

PARS afirmó que los iraqueses tuvieron once bajas y perdieron varias lanchas de desembarco y otros elementos en el primer intento en la guerra de capturar Abadán desde el agua. Todos los ataques iraqueses previos para tomar la ciudad, que abastecía antes de la guerra el 60 por ciento de las necesidades de combustible de Irán, fueron lanzados desde posiciones en tierra firme en el este, agregó la agencia.

También dijo que los iraqueses sufrieron ayer otras 70 bajas, entre muertos y heridos, en combates en distintos lugares del frente de 493 kilómetros.

Los comunicados iraqueses afirmaron que 130 soldados iraníes fueron muertos en el mismo período en los tres principales teatros de la guerra, 66 de ellos en los combates en Susangerd. Los iraníes admitieron 14 bajas.

...IENTO.- - En la madrugada del ...odujo un deslizamiento de tierra con...gnitud al final de la calle Junín, de la ...az, debido a las lluvias caídas en los ...einte personas quedaron sin techo al ser destruídas sus viviendas y varias casas quedaron al borde del Río Mejahuira. Los vecinos del lugar reclaman la conclusión de las obras de rellenado y canalización del río "ante el peligro que se presenta cada época de lluvias".

Belaúnde Terry:

Terminada la lucha, debemos trabajar por la integración

LIMA, 9 (AP) - El presidente Fernando Belaúnde pidió a su colega ecuatoriano Jaime Roldós que "pague caballerosidad con caballerosidad" en el trato que reciben nacionales de Perú y Ecuador en uno y otro país como secuela del reciente conflicto fronterizo.

"No ha habido en Perú un solo hecho censurable en contra de la colonia ecuatoriana", dijo Belaúnde. "Lo menos que pueden hacer los ecuatorianos es equiparar la caballerosidad que han demostrado los peruanos".

Indicó que Perú, al haber "restablecido plenamente su soberanía" sobre los tres puestos fronterizos que Ecuador invadió en un tramo no demarcado de 78 kilómetros de frontera, y cuyo desalojo originó cinco días de combates, ha dado por concluida la intervención militar.

"Hemos volteado esta página tan ingrata", dijo Belaúnde a los periodistas al salir anoche de la Casa de Gobierno. Anteriormente había expresado su voluntad de normalizar las relaciones y trabajar juntos por la integración desde el Pacto Andino.

Las declaraciones del Presidente fueron formuladas después de aparecer en los diarios de Lima denuncias de peruanos que dijeron haber sufrido hostilidades y torturas por parte de algunas autoridades y un sector del público de Ecuador.

Unas 20 personas, entre ellas parientes de diplomáticos peruanos que llegaron ayer de Quito y Guayaquil, denunciaron casos de maltrato y dijeron que en la embajada de este país en Quito, había entre 15 y 20 peruanos que pidieron amparo.

Dos estudiantes de medicina de la Universidad Central de Quito, Alfredo Fuentes Joseph y Jesús Cabrera Medina, que llegaron con el grupo, dijeron haber sido acusados de espionaje y sometidos a "salvajes torturas" durante dos días y tres noches en un cuartel militar. Fuentes dijo que sufrió la fractura en un tobillo.

Los viajeros indicaron que unos 200 peruanos saldrán de Ecuador en los próximos días por "sugerencia" de la embajada. Dijeron también que algunas tiendas de propiedad de peruanos fueron saqueadas y que otros comerciantes de este país fueron golpeados por turbas enfurecidas.

Incursión en aguas jurisdiccionales

La Marina argentina denunció la presencia de nave chilena

BUENOS AIRES, 9 (AP-EFE) - La marina argentina informó hoy que fue detectada por aviones navales la presencia de una lancha rápida chilena que navegaba esta madrugada en aguas jurisdiccionales de este país, cerca del estrecho de Magallanes.

Un comunicado difundido por el Comando en Jefe de la Armada expresa que "...el día 9 de febrero, a las 00.30 horas, durante un vuelo de patrullaje de rutina realizado por unidades de la Armada sobre el mar jurisdiccional, se detectó y observó posteriormente una lancha rápida dentro de las 200 millas, navegando con rumbo al sudoeste".

Agrega la información que "...al efectuarse vuelos rasantes y ser iluminada para su identificación, se constató que se trataba de una unidad ligera chilena armada de misiles, en tránsito aparente hacia el estrecho de Magallanes. Al ser localizada la citada unidad, adoptó rumbos evasivos. Se deja constancia que la Armada Argentina no fue informada por su similar chilena acerca del pasaje de la mencionada nave".

La Argentina y Chile mantienen un centenario diferendo limítrofe austral, localizado en la zona del canal de Beagle, actualmente sometido a la mediación del papa Juan Pablo II. El Sumo Pontífice ha formulado una propuesta para la solución pacífica del problema, aún no divulgada públicamente, que las autoridades argentinas tienen aún a estudio. Chile ya respondió favorablemente a su contenido.

El 21 de enero, la Gendarmería argentina detuvo a cuatro cartógrafos civiles del Instituto Geográfico Militar de Chile, sorprendidos mientras realizaban tareas con moderno instrumental unos 15 kilómetros dentro del territorio de este país, en la provincia de Santa Cruz. Se encuentran actualmente a disposición de la Justicia Federal. El gobierno chileno pidió la semana pasada su liberación.

Un segundo comunicado del Comando en Jefe de la Marina, difundido a mediodía, informó que la unidad naval chilena fue avistada nuevamente en aguas argentinas, a las 09:09 horas de hoy, a 25 millas al este del estrecho de Magallanes y en dirección a ese paso marítimo, por "una unidad de superficie" que realizaba un patrullaje de rutina.

Añade que la nave argentina intentó comunicarse con la chilena "por canales radioeléctricos internacionales, sin obtener respuesta".

Para identificarla, agrega, fue enviado un avión naval argentino que la sobrevoló antes de que tomara el estrecho, lo que hizo a las 10.15 "controlada y vigilada por una unidad misilística argentina".

Este incidente se sumó a los protagonizados en las últimas semanas por los dos países. El pasado 21 de enero fuerzas de la Gendarmería argentina detuvieron a cuatro cartógrafos del Instituto Geográfico Militar de Chile, mientras instalaban un hito de demarcación fronterizo en territorio argentino, a quince kilómetros del límite entre ambos países. Días después, fuerzas que patrullaban la zona hallaron un nuevo hito.

Oruro:

Esfuerzos para mejorar la presentación del carnaval

ORURO, 9 (PRESENCIA).- Todos los esfuerzos están concentrados en hacer del famoso carnaval orureño 1981, superior en brillo y jerarquía al de años pasados, manifestó el licenciado Ramiro del Carpio, nuevo director de la oficina regional de turismo.

El licenciado del Carpio ocupó en anterior oportunidad dicha oficina con acierto y ponderación, logrando dar a la regional del Instituto Boliviano de Turismo, funcionalidad y adecuarla a los intereses de Oruro. Su acceso al cargo fue respaldado por las principales autoridades del departamento.

En conferencia de prensa, efectuada el pasado fin de semana, el licenciado del Carpio expuso algunos aspectos del trabajo que desarrollará la oficina regional de turismo, en relación al próximo carnaval. Recalcó que, pese al escaso tiempo que falta, con la cooperación del Instituto Boliviano de Turismo, las autoridades locales y los conjuntos folclóricos, el fastuoso antruejo será superior al de los años pasados. Destacó que para este acontecimiento, como siempre, los conjuntos folclóricos son los que ponen el máximo de su esfuerzo económico y devoción a la Virgen del Socavón, en cuyo honor danzan los diez mil bailarines.

Expresó que la directora del Instituto Boliviano de Turismo, Amanda Rico de Vargas, está preocupada por dar adecuada atención a Oruro.

Agregó que, entre el 12 y 14 del presente mes, en París, Francia, será inaugurada la oficina europea de turismo, a cargo de Jack Gaitelli, quien conoce bastante de la tradición folclórica de Oruro y fue principal promotor del viaje de la fraternidad "la diablada" a Europa. También en la capital francesa, será abierta una exposición de disfrases utilizados en el carnaval orureño.

Dijo que tambien son distribuidos folletos y afiches con motivos del carnaval orureño, en Alemania, Bélgica, Austria, Suecia y otros países.

El licenciado del Carpio señaló que está actividad no fue conocida oportunamente en Oruro, por falta de información debido a desajustes anteriores. a nivel local.

También señaló que, en estos días arribará a Oruro un equipo de operadores de turismo de Air France, Suiss Airlines, Avianca, Iberia y otras empresas.

A nivel regional, el personal que tiene directa relación con los servicios que se ofrecen a los turistas, recibirá entrenamiento apropiado, para mejorar sus conocimientos, dentro de este plan, están en preparación cursillos para efectivos de la Guardia Departamental. Tránsito, gastronómicos, etc. En esta labor, se contará con la cooperación de algunas agencias de turismo del interior del país.

CODEBENI entrega obras en centros provinciales

TRINIDAD, 9 (PRESENCIA).- - Con la entrega del Servicio de Alumbrado eléctrico de la localidad de Exaltación, otrora capital del departamento, donde se ha instalado un grupo electrógeno de 48 kw., red de distribución y acometidas domiciliarias, como también la inspección e investigación de los medios de producción agrícola, se inicia una de las fases de trabajo de la Corporación de Desarrollo en varias zonas del interior, cumpliendo su Plan Operativo de este año. El Ing. Gary Daher, el Dr. Gonzalo Suárez y el Tec. José Luis Antelo, indicaron que, en la zona mencionada, además de cumplir con esta delicada misión, hicieron conocer algunos detalles de los proyectos de cooperación agrícola que han de realizarse en 1981.

En San Borja, otra comisión ha efectuado el plantado o siembra experimental del arroz, con 25 variedades, uso de fertilizantes, herbicidas para conocer el grado de adaptabilidad y rendimiento de este cereal en la zona. El Ing. Carlos Calvo y los técnicos Ings. Chien Hsiung y Tang Hing-Erh fueron los encargados de cumplir esta labor, como también efectuar visitas a algunas propiedades cercanas, que pueden interesar a la Corporación para su adqusición, pues se piensa implementar un proyecto hortícola extensivo de alcances en el presente año y se necesita el terreno suficiente para su puesta en marcha.

Con el asesor de NN.UU., que presta servicios en CODEBENI, se está realizando una encuesta en el área rural en las poblaciones de Sachojere, Naranjito, San Lorenzo, Villa Alba, Somopae, Elvira, San Andrés, Perotó, Casarabe, Villa Banzer, el Cerrito y otras, para conocer el modo de vida de los campesinos, según anota la larga encuesta, para identificar cuáles son sus problemas y de qué manera se les puede ayudar. Entre los datos figuran las tierras de cultivo que tienen, las que tienen en producción y las razones por las cuales no son utilizadas en mayor extensión. Indica de producción de la pasada gestión, venta de precios de comercialización, , consumo de la familia, consumo de los animales, árboles frutales, recursos de servicios, agua, modo de preparación de terrenos, transporte, una serie de datos que consideran han de dar la suficiente orientación para proyectar planes de cooperación que permitan un incremento de la agricultura.

Santa Cruz:

Preparan campaña de vacunación de perros

SANTA CRUZ, 8 (PRESENCIA).- La Unidad Sanitaria de este distrito ha expresado la necesidad de cooperación de la Alcaldía y otros organismos locales para proceder a una masiva campaña de vacunación de perros contra la rabia.

El Dr. Wilson Flores, director de Unidad Sanitaria manifestó que se calcula en 42 mil la población canina de esta ciudad y se contará para la campaña un lote de 50 mil vacunas.

La campaña se hace necesaria en el tiempo más breve posible ya que además del peligro de deteriorarse que corren las vacunas son varios los casos de esta enfermedad que se han presentado en poblaciones rurales y que podrían extenderse a esta ciudad.

Circula segundo número de revista médica tarijeña

TARIJA, 9 (PRESENCIA).- El Colegio Médico de Tarija, que preside Alfredo Scott Moreno, ha puesto en circulación el segundo número de la "Revista Médica".

El presente volumen, que contiene varios artículos científicos, estadísticas y material fotográfico, presenta trabajos de los siguientes facultativos: Jaime Castellanos Vásquez, Jorge León Darwich, Jorge Chamón Adad, Amado Tórrez, Edmundo Torrejón Jurado, Luis Paz Martínez, Enrique Castellanos Vásquez, Franz Rodríguez Villegas, Jorge Alfredo Maldonado y Pedro Campos.

Este órgano del Colegio Médico Departamental de Tarija es editado bajo la responsabilidad de Alfredo Scott Moreno, Luis Paz Martínez, Never Krayasich Bacotich, Roberto Gaire Coca, Luis Michel López, Alberto Galarza Garamendi y Diana de Majluf.

En círculos profesionales de esta ciudad, se ha puesto de relieve el esfuerzo de los médicos tarijeños que sortean innumerables dificultades para mantener la "Revista Médica", única publicación científica regular que se edita en esta capital y que ha sido favorablemente acogida.

Potosí inició las labores escolares

POTOSI, 9 (PRESENCIA)-- Hoy se iniciaron las clases en los establecimientos fiscales y particulares , conforme a las disposiciones del Ministerio de Educación, habiendo asistido un 80 por ciento de alumnos y profesores, según indicaron las autoridades del ramo.

La Dirección Distrital de Educación, a través de su oficina de Relaciones Públicas, manifestó que se agiliza la aprobación de listas docentes para la total normalización del año escolar.

El Pbro. José Zárate Victoria, Director de Educación Urbana, hizo una inspección a la mayoría de los planteles educacionales, constatando que tanto estudiantes como profesores están asistiendo con disciplina y entusiasmo .

Se estima que algunos profesores y alumnos que radican en el interior o en las provincias, arribarán en cuestión de horas, para completar un cuadro general y normal del año lectivo en este distrito.

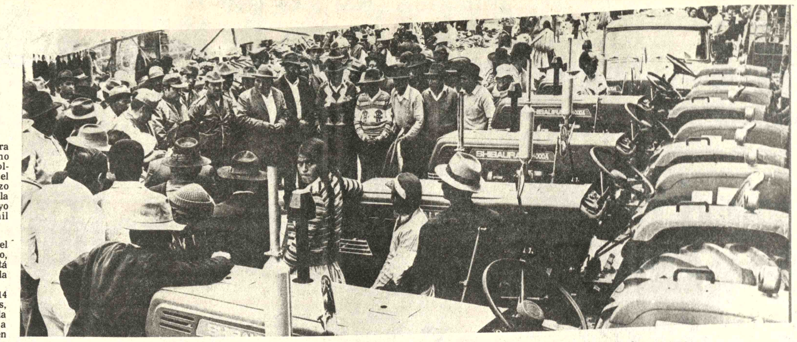

TRACTORES PARA COOPERATIVAS.- Los campesinos del valle de Punata, organizados en cooperativas, recibieron un lote de tractores, los mismos que fueron entregados, en una concentración organizada para el efecto, por el Prefecto de Cochabamba, Comandante de la Séptima División y Gerente del Banco Agrícola.

Banco Agrícola adopta un nuevo sistema de créditos

TARIJA, 9 (PRESENCIA).- El Banco Agrícola de Bolivia, ha establecido en su Agencia Regional de esta ciudad, un nuevo sistema de concesión de créditos, que se caracteriza por la oportunidad y la celeridad del trámite.

Esta medida ha sido adoptada por el Presidente de dicha institución, Antonio Simón Asbún, 'con reconocimiento y estímulo a los agricultores tarijeños, que se han caracterizado por su cumplimiento, tanto en las inversiones a efectuar como en los planes de pago''.

Simón Asbún hizo saber que la cartera en mora de la Agencia Regional de Tarija, asciende tan solo al 3%, siendo un índice altamente satisfactorio dentro de toda acitividad bancaria.

El nuevo sistema de créditos, que prioritariamente ha sido establecido en favor de los viticultores, en razón de los urgentes gastos que demandan las cosechas que serán iniciadas en el curso de los próximos días, facultan montos máximos de $b. 125.000 por agricultor y está previsto que el trámite debe ser despachado en el mismo día en que se presentan las solicitudes. Los interesados, por lo general, en el término de dos horas, reciben el dinero, lo cual constituye un tiempo récord.

Sigue bajando nivel de aguas en represa Corani

COCHABAMBA, 9 (PRESENCIA). Autoridades de la Empresa Nacional de Electricidad, indicaron que la cota de embalse en la represa de Corani ha bajado últimamente tres metros, debido al poco caudal de agua que se ha depositado.

Los técnicos de la entidad esperan que en las próximas semanas se cuente con más lluvias, lo que permitirá mayor embalse de metros cúbicos de agua para asegurar una normal producción de energía eléctrica tanto para este distrito como para los centros mineros del país.

Se dijo que la empresa está llevando a cabo una obra que ha de significar una solución a ese problema de escasez de embalse.

Se trata de la ampliación o elevación de la represa de Corani en unos cinco metros de altura, para lo que ya se está procediendo a la expropiación de los terrenos pertenecientes a núcleos campesinos de la zona, de acuerdo a la ley y a las necesidades técnicas de la obra.

En estos trabajos y en el desvío del río Málaga, para el mismo fin, se está invirtiendo una suma aproximada de sesenta millones de dólares.

Por su parte, los técnicos del departamento de riegos indicaron que ha habido un leve ascenso en la cota de embalse de la represa de La Angostura, lo que permitirá atender con alguna regularidad las exigencias de riego de los agricultores de la zona.

Los campesinos del valle alto han indicado que las tardías lluvias han perjudicado sus terrenos de cultivo, por lo que creen que habrá una notable disminución en los índices de producción agrícola.

Acción Social ... la conclusión ... asilo de ancia...

COCHABAMBA ... (PRESENCIA).- Con ... la Junta Nacional de ... Social, dependiente de ... dencia de la República ... concluidos los trabajos ... de ancianos de aquí, las ... efectuarán este año, a ... su Presidenta Olma Cab... García Meza.

En su permanencia ... capital, la esposa del Pr... de la República, visitó ... hogares que dependen ... Dirección Regional del ... donde observó el trabajo ... efectúa , el grado de aten... los encargados a los ... asilados. Al comprobar ... gunas irregularidades, la ... de García Meza, des... Rodolfo Virreira, con... cargado de la supervisión ... labores que cumple... diferentes hogares.

ASILO DE ANCIANOS

Desde hace un tiem... obras del asilo de ancian... zona de Puntiti, están p... das por falta de recurso... situación se le explicó ... posa del Presidente ... gestionó de inmediato los ... necesarios, de forma ... acelere la terminación ... asilo.

Es preocupación de ... ñora García Meza brin... comodidad a los niños y ... a los ancianos. ... sentido dijo que ha ins... reorganización de la ... Regional del Menor, ... adelantó que no habrá ... de personal sino reubic... forma que todos cum... sus obligaciones. "La ... manifestó, tienen que ... hogar. Es necesario ... ese calor, Instruirlos, ... su salud y luego tra... forma que consigan ... fesionalización. "Y es... dijo, si todos nos ponem... bajar de forma que esto ... bien. Hay desajustes, ... las nuevas medidas que ... tomando, desaparecerán ...

Laboratorios

LABORATORIOS DE ANALISIS CLINICOS "ROUX"
Dr. RUBEN TEJADA ANDRADE
Análisis de: Sangre en general, bioquímica, orinas, heces. L.C.R. jugos gástricos y duodenal, pruebas de embarazo parasitológicos y bacteriológicos.
Dirección: Edif. MARISCAL DE ZEPITA. Av. Mariscal Santa Cruz N°. 861, Esq. Pasaje peatonal Bloque "A", 2do. piso, Of. 201.
(Entre plazas San Francisco y Pérez Velasco)
Telfs.: Lab. 324528. Dom. 321122. Cas. 2665.

CONTADORES

ES-CO-GE
ESTUDIO DE CONTABILIDAD
Figueroa 773 Of. 31 tel. 368387.
Faccionamos Balances en General, consultas trámites y presentación de formularios 135-R 77R a la Renta.

médicos

Dr. HUGO DEL CASTILLO MORALES
Médico Cirujano Otorrinolaringólogo
Atiende enfermedades de oidos, nariz y garganta. Consultas de 2 - 5 (14 a 17).Consultorio Mercado 1335 Teléfono 322195 y 784992.

CLINICA CENTRAL DELGADO
Ginecología Obstetricia partos
Planificación familiar
Prevención del cáncer uterino. Acupuntura: Cura cualquier clase de dolor de los músculos, nervios, reumatismos y parálisis.
Horario: 14 - 17 p.m.
Calle Murillo 1379. Tel.: 325056. Casilla 293. Reservar hora.

HOSPITAL "ROJAS MEJIA"
Con la más actualizada tecnología médico-quirúrgica. Cirugía Cardiovascular y Toráxica, Hemodialisis (riñón artificial) todas las especialidades y servicios auxiliares de diagnóstico y tratamiento. Terapia Intensiva.
Parque Mariscal Santa Cruz-Este, La Chimba, Telf 41979. Casilla Postal 2023 - **Cochabamba.**

DR. ENRIQUE BERRIOS
Cirujano General Gastroenterólogo
Facharzt fur Chirurgie
Especialidad completa en Alemania Federal
Tiroides, hernias, tumores, mamas. Apéndice, Estómago, Intestinos, Vesícula. Vías biliares. Páncreas. Plastia cicatrices, abdomen.
Consultorio Clinica Santa Isabel —Anexo. Plaza Isabel Católica N°. 2507. Teléfono 351001. Domicilio 326401. Hrs. 14.30-18.30

Dr. RENE COLOMA RECTOR
Médico Cirujano General
Estudios de especialización en Inglaterra, Cirugía de abdómen (vesícula, úlceras, apéndice), hernias, várices y otros.
Consultorio Edif. Alborada, Juan de la Riva, Esq. Loayza 12°. piso. Of. 1203 horas 18 a 20. Teléfono Consultorio 329125. Teléfono domicilio 374893.

Dr. FREDDY OROPEZA PEREYRA
Internista Gineco Obstetra
Control Prenatal - Transtornos de la nutrición y crecimiento fetal. Parto sin dolor. Cirugía Obstétrica.
Comunica a sus pacientes privados y en tratamiento de COSSMIL que a partir de Enero 14 atenderá en el Horario de 10 a 12.30 y 14 a 17 en policonsultorio Alameda. Reservar Hora al 36-66-57.
Emergencias al 810136. Buscamóvil.

PROFESIONALES

INSTITUTO DE ENFERMEDADES DIGESTIVAS
Diagnostico y Tratamiento Dr.
FEDERICO ALIAGA ANTEZANA
Internista - Gastroenterólogo
Endoscopia Digestiva
Edificio "Asbun Nuevo" (Mercado Yanacocha) 5to. piso. hrs. 16 a 19 Telefonos: 355028 - 351925 - 783630

DR. HECTOR RIVERA RODAS
Cirujano Plástico
Especialización Hospital Francés, Instituto Argentino de Diagnóstico y Tratamiento Hospital Dalinde (México).
Cirugía Estética, Reparadora, Quemados, Cirugía de Mano.
Edificio Petrolero (El Prado) Segundo piso.
Tel. 353331 - 350461. Hrs. 14.30 Reservar hora.

Dr. RAUL DURAN TORRICO
Medicina Interna
UBMSA CNSS
Enfermedades: Renales, Cardiovasculares, Broncopulmonares, Gastrointestinales, Hepáticas, Reumáticas.
Consultorio: Edificio Colón, Oficina 804. Colón—Mercado. Hs. 17.30 - 20.30. Telf. 353641. Domicilio 354439.

Dr. JUAN MARCO R.
Médico Cirujano
Cirugía Estética y Reparadora
Naríz, Oreja, Párpados, Arrugas, Labios, Cicatrices. Senos, Abdomen. Viruela, Quemados y secuelas.
CIRUGIA GENERAL: Várices, Apéndice, Estómago, Vesícula, Intestinos, Hernias, Bocio, Tumores, Cirugía Ginecológica.
Consultorio: Yanacocha 300. (Nuevo Edificio Asbún). 1er. Piso - Oficina 101 - Teléf. 322308. Dom. 329845. Consulta 4 - 7 p.m.

Dr. RAUL DURAN DE CASTRO
Médico de Niños
Hospital Calvo Mackenna - Chile
Consultorio: Edificio Mariscal de Zepita (Lado Casa de La Cultura) Bloque A; primer piso.
Mañanas: 9 - 11.30; **Tardes:** 18.- 19.30. Teléf. 369771. Emergencias 371902.

DR. RAFAEL ORIHUELA NICOLAU
Cirujano Urólogo
Especialización Hospital Saint Joseph y Clínica Médico Quirúrgica de la Porte de Choisy Paris. Afecciones de próstata, riñones, vejiga, genitales, enfermedades venéreas etc. Av. Arce. Edificio Montevideo 2°. piso hrs. 18.15 a 20

Dr. GUILLERMO SUAREZ TEJADA
Cirujano Urólogo
Cirugía y enfermedades de riñones, vejiga, próstata genitales, venéreas, etc., transtornos urogenitales, de la infancia.
Consultorio: Mercado 996, Esq. Yanacocha 1er. piso. Horas 18 a 20 p.m. Tel. Consultorio 363968 Dom. 784520.

Dr. SIMON PALACIOS
Médico de Quemados
Tratamiento del gran quemado, cirugía plástica y cosmética, cara, mamas, abdomen, corrección de cicatrices, malformaciones.
Mercado N°. 996 esq. Yanacocha. Telf. 363968. Horario 14 a 18.

DR. JOSE ANTONIO CABALLERO CUELLAR
Ginecología Obstetricia
Luego de estudios de capacitación en Mastología y actualización Ginecobstétrica en la Universidad de Campinas (Brasil) atiende ahora en Edificio Cine Scala 3er. piso de 17 a 20 Teléfono Domicilio 353144

Dra. RUTH MALDONADO BALLON
Médica - Cirujano
Ginecología - Obstetricia
Flujos vaginales anormales. Hemorragias.
Tumores mamarios. Esterilidad conyugal.
Planificación familiar. Menopausia.
Examen Prematrimonial. Prenatal Parto.
Orientación sexual de la pareja.
Consultorio: Plaza Venezuela, Edificio Herrmann, piso 17, Tardes: 13.30 a 19.30.
Teléfono 350040. Reservar Hora.

"POLICONSULTORIO ALAMEDA"
MEDICOS ESPECIALISTAS
EDIFICIO ALAMEDA (PRADO)
PLANTA BAJA OFICINA 11
TELEFONO N°. 366657

Dr. GERARDO ANTEZANA ALVESTEGUI
Enfermedades del Corazón
Especialista en enfermedades de la Altura; Cardiopatías Congénitas, adquiridas, Diagnóstico—tratamiento de enfermedad de Chagas. Electrocardiograma. Esfuerzo.
Especialidad: Francia,México
Teléfonos: 366657—784128.

Dr. FELIX DELGADO MERCADO
Internista Gastroenterología
Endoscopía Digestiva
Especialización: Buenos Aires - Argentina.
Enfermedades Aparato Digestivo-Esófago. Estómago-Intestinos-Hígado-Vesícula-Páncreas-Nutrición.
Gastroduodenoscopía Colonoscopía.
Consultas: 17—20. Teléfonos: Consultorio 366657. Domicilio 312371.

Dr. ALEXIS PRIETO MURILLO
Urólogo
Riñones-Vejiga-Próstata-Genitales.
Consultas 2—5. Teléfono Domicilio 342783.

Dr. RUBEN ILLANES PATZI
Traumatología
Rehabilitación - Fisioterapia
Fracturas-Luxaciones-Reumatismos- Deformidades osteoesqueléticas-Enfermedades: Articulares. Musculares. Paralíticas. Niños—Adultos.
Lunes a viernes, Horas 16-19. Emergencias 366657—373542.

Dr. JAVIER PABON ALIAGA
Gastroenterólogo
Tokio-Japón
Enfermedades del Estómago, Intestino, Hígado, Vesícula, Páncreas, Gastritis, Ulcera Gastroduodenal, Diarrea, Estreñimiento, Parásitos, Endoscopia Digestiva.
Consultorio 366657. Domicilio 340603. Atención 17—20.

Dr. ADOLFO VALENCIA ZAPATA
Neumólogo
Especialización: México.
Enfermedades Broncopulmonares. Insuficiencia Respiratoria.
Teléfonos: Consultorio 366657. Domicilio 355827.

Dr. EDGAR LEDEZMA GALVEZ
Cirujano General
Especialización completa Hospital "José Joaquín Aguirre" Universidad de CHILE (SANTIAGO).
Tratamiento Médico Quirúrgico; Hernia Hiatal, Reflujo Gastroesofágico - Cáncer Esófago, Estómago, Colon, Ulcera Gastroduodenal - Hígado - Vesicula Biliar - Páncreas - Intestino - Cirugía Bocio - Mama - Várices - Hernias.
Atención 17 - 20 horas, teléfono Consultorio 366657. Domicilio 358383.

Dr. GUILLERMO ROSSELL VIGNEAUX
Ginecología Obstetricia
Especialización: MEXICO
Atención: 17 - 20 horas.
Teléfonos Consultorio 366657. Domicilio 378420.

Dr. JORGE RIOS ARAMAYO
Pedíatra Neonatólogo
Especialización: CORDOBA ARGENTINA
Consultas: NUEVO HORARIO
Lunes - Sábado 11 - 12
Lunes - Viernes 2 - 8.
Consultorio 366657 Domicilio 355296. Urgencias Buscamóvil 810136-38.

POLICONSULTORIO ALAMEDA
EDIFICIO ALAMEDA (PRADO)

Dr. N. ORIHUELA MONTERO
Cirujano Urólogo
Enfermedades génito-urinarias. Riñones, vejiga, próstata, uretra, etc. Edificio Montevideo 2°. piso (Arce esq. Montevideo) de 3 a 6. Tel. 326183.

Dra. SONIA OCAMPO PEÑARANDA
Ginecología Obstetricia
Brasil — México
Enfermedades de señoras: **Esterilidad,** Transtornos menopausia. **Prevención cáncer uterino y mamario prenatal, control de parto con ultrasonido, planificacion familiar.**
Consultorio: Ayacucho 208. Primer Piso. Horas 14 - 19.
Reservar Hora 325459 - 320062.

Dr. WENCESLAO OCHOA RIVERA
Cirugía Vascular Periférica
Universidad de TOHOKU, SENDAI - JAPON
Microcirugía, Instituto Vascular Cerebral AKITA - JAPON
Enfermedades Arteriales, Venosas, Linfáticas. Cirugía de Carótidas, Hipertensión Renovascular, Hipertensión Portal.
Consultorio: "Clinica Mayo" Av. Ecuador 2297. Tel. 343842. Domicilio 372831. Consultas 17 a 20 horas.

Dr. ALFREDO RAMIREZ TORRICO
Cirujano - Urólogo
Especialización Universidad de Chile, Cirugía, enfermedades de riñones, vejiga, próstata, genitales, esterilidad, venéreas, etc.
Avenida Camacho 1377. Teléfonos: 357219 — 364817.
Consultas horas 14 - 19, sábados 10 - 12.

CENTRO DE DIAGNOSTICO MEDICO
AVENIDA ARCE 2316 TELEFONO 354614
ATENCION LUNES A VIERNES

Dr. JOSE ALVAREZ ANZOATEGUI
Cardiología
Especialización - Argentina, Brasil.
17 a 21 horas. Tel. Dom. 361089.

Dr. HUGO MORATO VALDA
Cirugía General - Cirugía Digestiva
Especialización Argentina.
17 a 20 horas. Tel. Dom. 329471.

Dr. GASTON SCHMIDT TORREZ
Cirugía General - Cirugía Digestiva
Especialización Chile.
16 a 18 horas. Tel. Dom. 794718.

Dr. YECID ANDRADE AGRAMONT
Cirugía Plástica Estética Quemados
Especialización España.
16. a 19 horas. Tel. Dom. 369610.

Dr. JORGE GONZALEZ DAVILA
Neurocirugía Neurología
Especialización Francia, Perú.
17 a 20 horas. Tel. Dom. 790813.

Dr. GILBERTO ROJAS FOPPIANO
Neurocirugía Neurología
Especialización Gran Bretaña.
19 a 21 horas. Tel. Dom. 326913.

Dr. J. ARMANDO PEREZ CUETO
Medicina General
Especialización Inglaterra.
18 a 20 horas. Tel. Dom. 322626.

Dr. JORGE BELTRAN CARVALLO
Traumatología Ortopedia
Especialización México.
17 a 19 horas. Tel. Dom. 365327.

Dr. GUSTAVO BONIFAZ SANDI
Gastroenterólogo
Especialización Chile.
19 Adelante. Tel. Dom. 785481.

psicólogos

CONSULTORIOS PSICOLOGICOS
Lic. GUIDO AGUILAR
Lic. RAUL BOHRT
Lic. JOSE CANDIA
Orientación Diagnóstico
Tratamiento sin drogas
Atención todo el día. Reservas hora Teléfono: 32...
Av. 20 de Octubre 2463 (Plaza Avaroa).

C.I.O.P.
Centro de Investigación y Orientación Psicológica
Especialidad: Psicologia Educativa
- Orientación Profesional - Vocacional:
- Diagnóstico; Problemas de Aprendizaje - Desadaptación.
- Psicoterapia, Asesoramiento Educacional
- Pruebas Ingreso: Colegios, Universidades
Edificio Esperanza (Presencia), 6° Piso.

abogados

Dr. HUGO MENA BUSTILLOS
Abogado
Asesoramiento y atención de asuntos industriales, comerciales, mineros, administrativos y otros.
Of. Aspiazu N° 502-Tefs. 341506 - 340821- Cas. N° 612...

Dr. BENJAMIN MIGUEL
Abogado
Asesoría y Consultoria Jurídica.
Potosí 876, 1er. Piso, Oficina 1. Teléfono 328475 - C... 2296.

PRESENCIA

ctor: Huáscar Cajías K.
Director Gerente: Armando Mariaca V.
de Redacción: Mario Maldonado V.

Intereses bancarios

En un comentario anterior, nos referimos a tema, haciendo notar que el alza de los reses por créditos bancarios se halla eschamente ligada con la inflación. La que te en el mundo, ha llevado a que los inses, en países industrializados, oscilen dedor del 20%, un monto que hace pocos s hubiera parecido imposible y usurario. Los cos manejan el dinero de sus accionistas y depositantes; a estos dos grupos no les insa recibir mayor cantidad de unidades netarias nominales, sino mayor valor real egado, que se engendra a través de los inses. Es obvio que éstos tienen que depender a inflación; si ella es, por ejemplo, del orden 50%, es inútil exigir que los intereses lleguen al 25% pues, entonces, en términos reales, ionistas y depositantes perderían realmente su capacidad adquisitiva.

Ese, que es uno de los factores explicativos lo ocurrido, constituye un sólido argumento; o no quiere decir que no habrá varias conuencias negativas -fuera de las positivas, no el aliento al ahorro-.

Limitémonos a dos de aquéllas.

Es muy probable que haya una baja en las ividades comerciales e industriales, con as las repercusiones derivadas. Comercian- e industriales deberán realizar negocios en cuales consigan ingresos suficientes como ra encarar el aumentado costo del dinero. dos tenemos que convenir que no son muchos rubros en que, sólo para pagar intereses, se eda conseguir un superávit de más del treinta r ciento -y eso, sin considerar alzas procidas en otros factores de los costos-.

La situación puede ser especialmente grave n la industria -minera, manufacturera, aropecuaria, etc.- pues los intereses no hacen listinciones: son iguales para todos los rubros; no toman en cuenta los problemas del fomento a la producción siquiera en los campos que son particularmente importantes para la nación. Quizá haya que pensar en establecer tasas especiales para los casos de fomento necesario; pero tampoco ésta suele ser una solución completa: todos recordamos casos en que los créditos de fomento fueron concedidos a personas que se beneficiaban con ellos, sin merecerlos. Siempre cabe el temor de que estos errores se epitan.

También hay que considerar que el emresario que obtenga créditos no estará, en eneral, dispuesto a absorber los intereses nayores. Tratará, hasta donde sea posible, de ansferir los incrementos en los costos a los mpradores de productos y a los usuarios de s servicios. Eso significa que se abre la pobilidad de un aumento en los precios, agravada por la forma en que éstos se encadenan os unos con los otros.

No es sensato decir que quedan otras souciones, como la de no contraer créditos o ontraerlos en el extranjero. En cuanto a lo rimero, habrán de ser muy raras las empresas ue puedan prescindir del crédito para su funonamiento; la economía actual se basa en los réditos: eso es indudable.

En cuanto a contraerlos en el extranjero, artamos del hecho de que muchas empresas -la mensa mayoría de ellas- no se hallan en conciones de recurrir a tales fuentes. Pero, aune lo pudieran, es obvio que deberán conerlos en monedas extranjeras duras, lo que ede llevar, de golpe, a un desastre, a una cidencia mayor que las derivadas de los evos intereses internos, en caso, por ejemplo, una devaluación monetaria, que nunca puede rse por imposible.

Estas consecuencias, que son algunas de las podrían citarse, muestran que la meta de un rdenamiento económico no ha de ser alcana por caminos fáciles sino que supone, como chas veces se ha dicho por fuentes oficiales rivadas, una etapa de austeridad, dando a palabra la amplia extensión que tiene.

Proyección energética mundial

Por Víctor Hugo López Santa Cruz

En una anterior publicación, traté de responder a una gran interrogante: ¿Cómo podremos satisfacer nuestras necesidades energéticas el día de mañana? (PRESENCIA 29.01.1981)

Hoy quiero hacer un breve resumen sobre las proyecciones energéticas y en un futuro, trataré de resumir el funcionamiento, las perspectivas, bondades y viabilidad de las diferentes energías alternativas.

SITUACION Y BALANCE ENERGETICO MUNDIAL. Las fuentes energéticas actuales están en tela de juicio, la demanda energética sigue una curva exponencial. El hombre, en sus diferentes tareas, ha utilizado más y más energía; por ejemplo, en el transporte: del caballo a los aviones; de la simple barca a remos a los grandes barcos y submarinos (hoy hay barcos y submarinos alimentados con energía nuclear y no es difícil imaginar los riesgos que esto comporta) Se ve un deseo de imponerse sobre la naturaleza. Inclusive la guerra no ha escapado a esta tendencia, de la simple lanza a la bomba atómica pasando por los espejos ardientes de Arquímedes (1), hay una distancia abismal de consumo energético.

Para darnos cuenta de la cantidad de energía que será necesaria para satisfacer nuestras necesidades, presentamos un gráfico en el cual podemos observar la evolución del consumo energético.

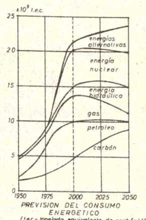

PREVISION DEL CONSUMO ENERGETICO
(t.e.c.= tonelada equivalente de carbón) (2)

Fuentes: - C. Guillemin (1975)
- J.R. Frisch (1977)
- 10° Conferencia Mundial de la Energía (1977)

Las proyecciones son más o menos válidas hasta el año 2000, a partir del cual se ve que la pendiente de la curva disminuye sensiblemente y, esto bajo la hipótesis de que, a partir de ese año, se cambiará el "modo de vida"...

¿Se podrá cambiar de "modo de vida"? Si se observa que para el año 2000 el consumo energético será de alrededor de 2.6 veces la de 1975 (consumo probable para el año 2000 : 23 x 10^9 tec. consumo en 1975: 8.5 x 10^9 tec.) (2), se puede difícilmente imaginar que del año 2000 al 2025 las necesidades energéticas prácticamente no crecerán, salvo si se adoptaran medidas draconianas.

Podemos recalcar, también, que la energía hidráulica no es totalmente utilizada. Hoy se usa la tercera parte de lo que se va a utilizar el año 2000 y la quinta de la del año 2025, en potencia energética, claro está y, por lo tanto, es una fuente energética renovable y mejor controlada que la nuclear. La razón por la cual se da mayor prioridad a la energía nuclear que a la hidráulica es, probablemente, debido a que las multinacionales prefieren invertir en la primera, por rzones de rentabilidad económica.

Las energías alternativas para el año 2000 representan solamente del 2,5 al 3 por ciento del balance energético (ciertos estudios optimistas dicen que llegarán al 6 por ciento).

En el cuadro siguiente, podemos ver la participación de las diferentes fuentes energéticas para el año 1977 y las proyecciones para el año 2000.

	1977	2000 (3)
Carbón	30%	20-25%
Nuclear	3%	20-25%
Petróleo	40%	más o menos 25%
Gas	23%	más o menor 10%
Energía Hidráulica	4%	más o menos 10%
Energías alternativas		más o menos 10%

Fuente: Plurisciences (Enc. Universalis) París, Francia

La décima conferencia de la Energía (Estambul 1977) reconoció que el carbón y la energía nuclear serán las grandes fuentes energéticas del año 2000 (capaces de responder al crecimiento de las necesidades energéticas).

---

(1) Cuando los romanos rodearon Siracusa, Arquímedes, utilizando el principio de concentración de radiación solar con la ayuda de espejos, hacía incendiar los barcos romanos a distancia (212 a. J.C.)

(2) tec. (tonelada equivalente de carbón) es la potencia energética proporcionada por una tonelada de carbón. La potencia energética de las diferentes energías ha sido transformada en estas unidades.

(3) El consumo energético en 1977 ha sido de 9,34 x 10^9 tec.; la proyección para el año 2000 es de 23 x 10^9 tec.

La palabra de Juan Pablo II

La pureza de corazón según la enseñanza de San Pablo

"ESTA ES LA VOLUNTAD DE DIOS: VUESTRA SANTIFICACION"

1. Escribe San Pablo en la primera Carta a los Tesalonicenses: "... Esta es la voluntad de Dios, vuestra santificación; que os abstengáis de la fornicación; que cada uno sepa mantener su propio cuerpo en santidad y respeto, no con afecto libidinoso, como los gentiles que no conocen a Dios" (1 Tes 4, 3-5). Y después de algunos versículos, continúa: "Que no os llamó Dios a la impureza, sino a la santidad. Por tanto, quien estos preceptos desprecia, no desprecia al hombre, sino a Dios, que os dio su Espíritu Santo" (ib., 4, 7-8). A estas frases del Apóstol hicimos referencia durante nuestro encuentro del pasado 14 de enero. Sin embargo, hoy volvemos sobre ellas porque son particularmente importantes para el tema de nuestras meditaciones.

DOCTRINA DE SANTO TOMAS DE AQUINO

2. La pureza, de la que habla Pablo en la primera Carta a los Tesalonicenses (4, 3-5. 7-8), se manifiesta en el hecho de que el hombre "sepa mantener el propio cuerpo en santidad y respeto, no con afecto libidinoso". En esta formulación cada palabra tiene un significado particular y, por lo tanto, merece un comentario adecuado.

En primer lugar, la pureza es una "capacidad", o sea, en el lenguaje tradicional de la antropología y de la ética: una actitud. Y en este sentido, es virtud. Si esta capacidad, es decir, virtud, lleva a abstenerse "de la impureza", esto sucede porque el hombre que la posee sabe "mantener el propio cuerpo en santidad y respeto, no con afecto libidinoso". Se trata aquí de **una capacidad práctica, que hace al hombre apto para actuar** de un modo determinado y, al mismo tiempo, para **no actuar** del modo contrario. La pureza, para ser esta capacidad o actitud, obviamente, debe estar arraigada en la voluntad, en el fundamento mismo del querer y del actuar consciente del hombre. Tomás de Aquino, en su doctrina sobre las virtudes, ve de modo aún más directo el objeto de la pureza en la facultad del deseo sensible, al que él llama appetitus concupiscibilis. Precisamente esta facultad debe ser particularmente "dominada", ordenada y hecha capaz de actuar de modo conforme a la virtud, a fin de que la "pureza" pueda atribuírsele al hombre. Según esta concepción, la pureza consiste, ante todo, en contener los impulsos del deseo sensible, que tiene como objeto lo que en hombre es corporal y sexual. La pureza es una variante de la virtud de la templanza.

EL TEXTO DE LA CARTA A LOS TESALONICENCES

3. El texto de la primera Carta a los Tesalonicenses (4, 3-5) demuestra que la virtud de la pureza, en la concepción de Pablo, consiste también en el dominio y en la superación de "pasiones libidinosas"; esto quiere decir que pertenece necesariamente a su naturaleza la capacidad de contener los impulsos del deseo sensible, es decir, la virtud de la **templanza**. Pero, a la vez, el mismo texto paulino dirige nuestra atención hacia otra función de la virtud de la pureza, hacia otra dimensión suya —podría decirse— más positiva que negativa. La finalidad, pues, de la pureza, que el autor de la Carta parece poner de relieve, sobre todo, es no sólo (y no tanto) la abstención de la "impureza" y de lo que a ella conduce, por lo tanto, la abstención de "pasiones libidinosas", sino, al mismo tiempo, el mantenimiento del propio cuerpo e, indirectamente, tambien del de los otros con "santidad y respeto".

Estas dos funciones, la "abstención" y el "**mantenimiento**", están estrechamente ligadas y son **recíprocamente dependientes**. Porque, en efecto, no se puede "mantener el cuerpo con santidad y respeto", si falta esa abstención "de la impureza", y de lo que a ella conduce, en consecuencia se puede admitir que el mantenimiento del cuerpo (propio e, indirectamente, de los demás) "en santidad y respeto" confiere adecuado significado y valor a esa abstención. Esta, de suyo, requiere la superación de algo que hay en el hombre y que nace espontáneamente en él como inclinación, como atractivo y también como valor que actúa, sobre todo, en el ámbito de los sentidos, pero muy frecuentemente no sin repercusiones sobre otras dimensiones de la subjetividad humana, y particularmente sobre la dimensión afectivo-emotiva.

4. Considerando todo esto, parece que la imagen paulina de la virtud de la pureza — imagen que emerge de la confrontación tan elocuente de la función de la "abstención" (esto es, de la templanza) con la del "mantenimiento del cuerpo con santidad y respeto"— es profundamente **justa, completa y adecuada**. Quizá debemos esta plenitud no a otra cosa sino al hecho de que Pablo considera la pureza no sólo como capacidad (esto es, actitud) de las facultades subjetivas del hombre, sino, al mismo tiempo, como una manifestación concreta de la vida "según el Espíritu", en la cual la capacidad humana está interiormente fecundada y enriquecida por lo que Pablo, en la Carta a los Gálatas 5, 22, llama "fruto del Espíritu". **El respeto**, que nace en el hombre hacia todo lo que es corpóreo y sexual, tanto en sí, como en todo otro hombre, varón y mujer, se manifiesta como la fuerza más esencial para mantener el cuerpo "en santidad". Para comprender la doctrina paulina sobre la pureza, es necesario entrar a fondo en el significado del término (respeto", entendido aquí, obviamente, como fuerza de carácter espiritual. Precisamente esta fuerza interior es la que confiere plena dimensión a la pureza como virtud, es decir, como capacidad de actuar en todo ese campo en el que el hombre descubre, en su interior mismo, los múltiples impulsos de "pasiones libidinosas", y a veces, por varios motivos, se rinde a ellos.

EL TEXTO DE LA CARTA A LOS CORINTIOS

5. Para entender mejor el pensamiento del autor de la primera Carta a los Tesalonicenses, es oportuno tener presente además otro texto, que encontramos en la primera Carta a los Corintios. Pablo expone allí su gran **doctrina eclesiológica**, según la cual, la Iglesia es Cuerpo de Cristo; aprovecha la ocasión para formular la argumentación siguiente acerca del cuerpo humano: "... Dios ha dispuesto los miembros en el cuerpo, cada uno de ellos como ha querido" (1 **Cor** 12, 18); y más adelante: "Aún hay más: los miembros del cuerpo que parecen más débiles son los más necesarios; y a los que parecen más viles los rodeamos de mayor honor, y a los que tenemos por indecentes, los tratamos con mayor decencia, mientras que los que de suyo son decentes no necesitan de más. Ahora bien: Dios dispuso el cuerpo dando mayor decencia al que carecía de ella, a fin de que no hubiera escisiones en el cuerpo, antes todos los miembros se preocupen por igual unos de otros" (ib., 12, 22-25).

TEOLOGIA DE LA IGLESIA Y TEOLOGIA DEL CUERPO

6. Aunque el tema propio del texto en cuestión sea la teología de la Iglesia como Cuerpo de Cristo, sin embargo en torno a este pasaje, se puede decir que Pablo, mediante su gran analogía eclesiológica (que se repite en otras Cartas, y que tomaremos a su tiempo), contribuye, a la vez a **profundizar en la teología del cuerpo**. Mientras en la primera Carta a los Tesalonicenses escribe acerca del mantenimiento del cuerpo "en santidad y respeto", en el pasaje que acabamos de citar de la primera Carta a los Corintios quiere mostrar a este cuerpo humano precisamente como digno de respeto; se podría decir también que quiere enseñar a los destinatarios de su Carta la justa concepción del cuerpo humano.

Por eso, esta descripción paulina del cuerpo humano en la primera Carta a los Corintios, parece estar estrechamente ligada a las recomendaciones de la primera Carta a los Tesalonicenses: "Que cada uno sepa mantener el propio cuerpo en santidad y respeto" (1 Tes 4, 4). Este es un hilo importante, quizá el esencial, de la doctrina paulina sobre la pureza.

Estados Unidos

Oposición a propuestas de recortes en presupuestos económicos de Reagan

Por Jeff Hoff
Especial de IPS

NUEVA YORK, FEB. (IPS).- Los sindicatos, organizaciones de lucha contra la pobreza y las minorías se están movilizando para expresar su oposición a las primeras propuestas específicas para recortar el presupuesto federal presentadas por el gobierno de Ronald Reagan.

La Oficina de Administración y Presupuesto (OAP) del gobierno de Reagan, encabezada por David Stockman, propuso recortes en el programa federal de cupones de alimentos por un monto de 2,6 mil millones de dólares a través de una limitación del número de ciudadanos beneficiables y del monto de los beneficios.

Los cupones sirven para subsidiar las compras de alimentos de los ciudadanos.

Otros puntos de ataque incluyen la eliminación gradual de 350.000 puestos de servicios en el sector gubernamental y el recorte de los programas de prestaciones de salud (Medicaid) y nutrición infantil por un monto aproximado de mil millones de dólares.

Jerry Worf, el presidente de la federación norteamericana de sindicatos de empleados estatales, municipales y de los condados que cuentan con 1,4 millones de afiliados--, declaró: "Sería una desgracia que el gobierno de Reagan tratase de lanzar su programa anti-inflacionista por medio del recorte de los gastos federales dedicados a programas de carácter social, como por ejemplo los cupones de alimentos, el bienestar social (Welfare), las prestaciones de salud y la compensación por desempleo y, al mismo tiempo, otorgarse desgravámenes tributarios a las corporaciones, empresas petroleras y a los ricos".

El gobierno de Reagan seguramente deberá enfrentar la fuerte oposición de los grupos de presión de los trabajadores ante sus políticas. Ello incluye a los representantes, de 25 millones de norteamericanos que todavía viven bajo el límite de la pobreza.

Un vocero de la "Liga Urbana de Nueva York", que es una filial de una de las más grandes organizaciones nacionales en favor de los derechos de los negros, declaró no tener fe en las propuestas económicas del presidente. La Liga Urbana ha presionado de manera consistente a favor de los mismos programas que el gobierno de Reagan proyecta recortar.

Víctor Goode, director de la Asociación Nacional de Abogados Negros, afirmó que "el sistema legal y legislativo de los Estados Unidos ha llegado al límite de lo que puede hacer en favor de los norteamericanos negros".

Goode nada espera del gobierno de Reagan, según declara, por lo que los norteamericanos negros "deberán trabajar dentro de sus propias comunidades para mejorar la calidad de la vida".

Las minorías norteamericanas son también objeto de otros dos virajes políticos anunciados en estos días por miembros del gabinete de Reagan. En primer lugar, el secretario de salud y servicios humanos, Richard Schweiker, explicó el 5 de febrero que se oponía a la prescripción de anticonceptivos a los adolescentes sujetos al sistema Medicaid de prestaciones de salud.

En segundo lugar, el secretario de educación del gobierno de Reagan T.H. Bell, anunció un vuelco con respecto a las políticas del gobierno de James Carter, al afirmar que cancelaría proyectos previos por los que se ordenaba a las escuelas estatales norteamericanas que diesen clases en sus idiomas nativos a 3,5 millones de niños que no hablan inglés. El ministerio de educación bajo el gobierno del presidente Carter sostuvo que estos niños, el 70 por ciento de los cuales tiene ascendencia hispánica, enfrenta una grave desventaja educativa si sólo se les instruye en inglés.

Este último anuncio causó particular preocupación a Manuel Bustelo, director del "Foro Nacional Portorriqueño". Bustelo declara que muchos portorriqueños deberán encarar la perspectiva de la segregación en el mercado laboral en los años venideros", si se cancelan las políticas educativas anteriores.

El foro portorriqueño emitió un informe poco después de las elecciones presidenciales de noviembre en el que se muestra que sólo un 31 por ciento de los portorriqueños que viven en el continente han concluido la secundaria.

En referencia a una propuesta similar de recortes presupuestales, presentada por el Comité de Presupuesto de La cámara Baja, el presidente del comité, James R. Jones. declaró: "Tal vez este resulte ser el proceso político más doloroso que cualquiera de nosotros deba atravesar".

Dios nos habla cada día

EL HOMBRE: IMAGEN DE DIOS

-Luego Dios dijo: "Que produzca el agua toda clase de animales, y que haya también aves que vuelen sobre la tierra". Y así fue. Dios creó los grandes monstruos del mar y todos los animales que el agua produce y que viven en ella, y todas las aves.

Al ver Dios que así estaba bien, bendijo con estas palabras a los animales que había hecho: "Que tengan muchas crías y llenen los mares, y que haya muchas aves en el mundo". De este modo se completó el quinto día.

Entonces Dios dijo: "Que produzca la tierra toda clase de animales: domésticos y salvajes, y los que se arrastran por el suelo". Y así fue. Dios hizo estos animales y vio que todo estaba bien.

Entonces dijo: "Ahora hagamos al hombre. Se parecerá a nosotros, y tendrá poder sobre los peces, las aves, los animales domésticos y salvajes, y sobre los que se arrastran por el suelo".

Cuando Dios creó al hombre, lo creó parecido a Dios mismo: hombre y mujer los creó, y les dio su bendición: "Tengan muchos, muchos hijos; llenen el mundo y gobiérnenlo; dominen a los peces y a las aves, y a todos los animales que se arrastran".

Después les dijo: "Miren, a ustedes les doy todas las plantas de la tierra que producen semilla y todos los árboles que dan fruto. Todo eso les servirá de alimento. Pero a los animales salvajes, a los que se arrastran por el suelo y a las aves, les doy la hierba como alimento".

Y así fue, y Dios vio que todo lo que había hecho estaba muy bien. De este modo se completó el sexto día. El cielo y la tierra y todo lo que hay en ellos, quedaron terminados. El séptimo día terminó Dios lo que habia hecho, y descansó. Entonces bendijo el séptimo día y lo declaró día sagrado, porque en ese día descansó de todo su trabajo de creación. Esta es la historia de la creación del cielo y de la tierra (Génesis. Del capítulo 1; 20 al capítulo 2; 4).

- Se acercaron los fariseos a Jesús, con unos maestros de la ley que habían llegado de Jerusalén. Estos, al ver que algunos discípulos de Jesús comían con las manos impuras, es decir, sin haber cumplido con la ceremonia de lavárselas, los criticaron (Porque los fariseos y todos los judíos siguen la tradición de sus antepasados, de no comer sin antes lavarse las manos debidamente. Y cuando regresan del mercado, no comen sin antes cumplir con la ceremonia de lavarse. Y aun tienen otras muchas costumbres, como lavar los vasos, los jarros, las vasijas de metal y las camas).Por eso, los fariseos y los maestros de la ley le preguntaron: ¿Por qué tus discípulos no siguen la tradición de nuestros antepasados, sino que comen con las manos impuras?

Jesús les contestó: Bien habló el profeta Isaías acerca de lo hipócritas que son ustedes, cuando escribió: Este pueblo me honra con la boca, pero su corazón está lejos de mí. De nada sirve que me rinda culto: sus enseñanzas son mandatos de hombres. Porque ustedes dejan el mandato de Dios para seguir las tradiciones de los hombres.

También les dijo: Para mantener sus propias tradiciones, ustedes pasan por alto el mandato de Dios Pues Moisés dijo: Honra a tu padre y a tu madre, y el que maldiga a su padre o a su madre, será condenado a muerte. Pero ustedes afirman que un hombre puede decirle a su padre o a su madre: No puedo ayudarte, porque todo lo que tengo es corbán (es decir: "ofrecido a Dios"); y también afirman que quien dice esto ya no está obligado a ayudar a su padre o a su madre. De esta manera ustedes anulan el mandato de Dios con esas tradiciones que se transmiten unos a otros. Y hacen otras muchas cosas parecidas (Marcos. Capítulo 7; 1-13).

REFLEXIONEMOS JUNTOS

En nuestras relaciones familiares y de comunidad, ¿no estamos pasando por alto los mandatos de Dios? Nuestras palabras, ¿No se aproximan a la hipocresía, cuando no condicen con nuestros hechos? Dios creó al hombre a su imagen, y es el hombre en plenitud que merece nuestra entrega, nuestro respeto.

El despertar de América

Por Maurice Duverger
Exclusiva de Agencia EFE

los primeros días de este 1981, la política mundial depender de la subida al del nuevo presidente de ados Unidos. Una extraña idad se ha gestado en él: los que lo acusaban nservadorismo y mead antes de las elecciones los últimos en tener es- a en su dinamismo. Por toma, se puede medir el en el que el mundo -y no ccidente- se encuentra o cuando la evolución ica de la diplomacia nericana hunde a la l potencia del universo fase de repliegue.

la energía, que todo el reconoce ahora a , se espera que res- en primer lugar el io entre los dos grandes, aestra de la paz. Esto a, ante todo, el cese del onismo militar de la Soviética. La invasión de Afganistán por el o Rojo marca un punto ante, después de las nciones por cubanos estos (Angola) o los es de soldados les ayudados por cua- especialistas rusos). Contrariamente a la generalizada, estas as no son las más di- le contener.

Unión Soviética suele ser e en este terreno, pero horror al vacío: cuando dentales dejan al alcance mano un territorio inte- , éste corre el riesgo de pado. No permitir en el ales errores es una tarea amente fácil, para lo que necesita ser consecuente y tener voluntad, apoyada por fuerzas materiales convenientes. La "contención" practicada en Europa en los años cincuenta puede servir de modelo. Las relaciones Est-Oeste constituyen ciertamente uno de los problemas más importantes de la nueva política norteamericana, pero no uno de los más difíciles de resolver, en la medida en que el nuevo presidente ponga de manifiesto las cualidades que se le atribuyen desde su elección.

Mucho más difíciles de superar parecen las contradicciones en las que los Estados Unidos y sus aliados se encuentran encerrados por los países que no están controlados ni por ellos ni por Moscú en la zona en la que habrá de producirse el desarrollo mundial en la próxima década: ese inmenso territorio que va de Trípoli al Estrecho de Ormuz, donde reinan a la vez el Islam y el petróleo. Ante todo, hay que solucionar el problema de Israel. Los occidentales no pueden ni renunciar a garantizar absolutamente la seguridad del estado judío ni seguir corriendo el riesgo de que este país se pelee definitivamente con los árabes, arrojándolos en brazos de Moscú.

Se decía de Jimmy Carter que concedería prioridad a este tema en caso de reelección. Ronald Reagan no puede actuar de otra manera en un momento en el que la guerra entre Bagdad y Teherán implica una gigantesca redistribución del mapa de la región. La próxima sustitución de Menahem Beguin por Shimon Perez abre algunas perspectivas para resolver esta cuadratura del círculo: pero todo el ingenio y el poderío de Estados Unidos serán necesarios para llegar a dicha solución. El activismo de los países del Islam expansionista (Libia e Irán) obligan al mismo tiempo a definir una política más amplia. Es evidente que Occidente habrá de apoyarse sobre el conjunto formado por Egipto, Arabia Saudita y Jordania. Extendiéndose hasta Sudán, podría ayudar, también, a estabilizar Africa.

Detrás de todas las dificultades diplomáticas y militares que sorprenden a la opinión pública, una cuestión menos visible es aún más esencial: la crisis económica. Más que por el incremento de los precios del petróleo, más que por la competencia de los países semidesarrollados, la producción y los intercambios del mundo industrializado se encuentran perturbados por la ausencia de una moneda estable. Cuando decidió dejar flotar el dólar, Washington destruyó el sistema de pagos que había permitido la excepcional expansión del cuarto de siglo anterior.

Un nuevo sistema no será fácil de construir y no será suficiente con restablecer el dinamismo de la economía. Pero sin él ningún relanzamiento verdadero será posible. En este campo, la participación de los Estados Unidos es indispensable para el éxito de una empresa que exige también la colaboración de todas las potencias desarrolladas: Europa, Japón, e, incluso, la Unión Soviética. Si la bella durmiente del bosque se despierta al fin, no podrá descuidar los problemas agravados por su sueño.

La antigua y candente cuestión de las comunidades originarias

Por Luis Antezana Ergueta

La cuestión de las comunidades originarias de la Puna y el Altiplano está tan abandonada y sin solución como en los albores de la fundación de la República; los diversos intentos que se han hecho para superar este verdadero problema, no han llegado a nada, excepto a agravar la situación de esa numerosa e importante población.

Un rápido diagnóstico de la cuestión de las comunidades revela que ellas llegan a más de 3.500 y que están extendidas sobre una superficie territorial de más de 300.000 kilómetros cuadrados, con una población de casi 2 millones de habitantes comunarios.

Pero, este diagnóstico superficial no dice nada en particular porque, además, esas comunidades originarias viven enfrentadas entre sí en un estado de guerra permanente, con decenas de bajas cada año, y cada una de ellas es una especie de Estado autónomo con sus propias léyes, costumbre, autoridades, totalmente al margen del Estado central, el cual, por su parte, ignora esta realidad tan decisiva desde antes de la fundación de la República y ahora más que nunca.

También se desconoce que en estos miles de comunidades, llamadas "indígenas", existen todavía formas de producción esclavistas y feudales, donde no existe el dinero sino el trueque, con un régimen de propiedad primitivo y donde, muy lejos de lo que afirman algunos soñadores estilo Don Quijote, no exite ninguna forma de propiedad ni de producción colectivas, como en los tiempos del Incario. Estas comunidades, por lo demás, son las principales abastecedoras de los mercados de consumo y de la mano de obra que llena las ciudades y las minas sin tener que referirnos a que, en ciertos momentos de la historia de Bolivia, fueron las que sostuvieron el Presupuesto Nacional en su totalidad.

Sin embargo, esas referencias no agotan el significado de las comunidades en la realidad boliviana. Existen otros aspectos de tanta o mayor importancia que los anteriores, que es difícil citar en poco espacio.

TENDENCIAS CONTRAPUESTAS

Las comunidades originarias, sin embargo, enfrentan tendencias regresivas y progresistas, sin que ninguna logre imponerse en definitiva. Sin embargo, las fuerzas progresistas siempre vuelven a la ofensiva, tratando de acabar con todos los sistemas de trabajo y producción primitivos, así como con costumbres asiáticas, etc., para incorporarse de una vez por todas a la nacionalidad, de la que viven aislados, y a la civilización.

Se puede considerar que si se resuelve el problema de las comuniades originarias, se incorporarán a la nacionalidad dos o más millones de personas que al presente viven totalmente separadas de ella, aportando con un caudal de extraordinarios valores humanos e intelectuales a la vida nacional.

Como se trata de un problema que se arrastra tanto tiempo y como cada vez adquire un carácter de mayor importancia y gravedad, las autoridades respectivas deberían enfrentar esta realidad, que quizá por ser tan grande no se la puede advertir, como recuerda aquella anécdota del visitante que no había visto al elefante del zoológico por haberse colocado muy cerca de él.

Sin embargo, se enfrentan muchos problemas, como es natural. Entre ellos el desconocimiento de la magnitud del problema, pues ni siquiera existe una biliografía especializada sobre la materia y menos expertos que se hubiesen dedicado a estudiar este extraordinario asunto.

En todo caso, nunca es tarde para empezar si se trata de resolver un problema que causa diversos problemas a la vida nacional y que, de resolverse, sólo podría traer bienes y progreso ilimitados, naturalmente considerando que el asunto sea enfocado con seriedad y responsabilidad y en bien del país, o sea, una forma totalmente contraria a la que se adoptó una vez, en tiempo de Melgarejo, que arruinó a esa organización social.

En los dos millones de comunarios que pueblan el altiplano y las punas se encuentra contenida la fuerza creadora de la nacionalidad y del futuro de Bolivia. Sus hombres y mujeres están dotados de grandes valores culturales, morales y técnicos que Bolivia no puede despreciar, porque constituyen el 40 por ciento del pueblo boliviano.

América Latina

Habitat y servicios de saneamiento ambiental

Por Luis Alberto Jara
Especial de IPS

SANTIAGO DE CHILE, FEB (IPS).- Expertos internacionales están llamando la atención de los gobiernos sobre las condiciones del habitat en América Latina y El Caribe, habitualmente muy deterioradas, porque, opinan, a corto y mediano plazo "acarrearán muy graves consecuencias" sobre la población de menores recursos en el medio rural y urbano.

Los analistas de organismos especializados plantean la necesidad urgente de "crear condiciones superiores de habitat", como recalcaron en Vancouver, Canadá, en 1976, expertos de Naciones Unidas reunidos para analizar ese problema.

Planteos similares hicieron entre 1967 y 1977, la Organización Panamericana de la Salud (OPS), y la Organización Mundial de la Salud (OMS). Más recientemente, en 1980 UNICEF urgió a la comunidad internacional a preocuparse del habitat porque las deplorables condiciones actuales afectan en forma alarmante a la infancia.

Después de la depresión de los años 30, los países industriales iniciaron ambiciosas políticas de construcción de viviendas para obreros y otras categorías sociales de bajos ingresos, con apoyo financiero gubernamental.

Esfuerzos similares realizaron países en desarrollo, pero sus políticas crediticias beneficiaron en definitiva a capas medias y altas de la población. Esa orientación equivocada creó una situación de injusticia en la región.

Los expertos comprobaron, entre los años 50 y 60, que no bastaba con la construcción de viviendas, pues era necesario incentivar nuevas orientaciones para el habitat en general, en favor de los asentamientos humanos. Estas políticas se insertaron en las estrategias de planificación del desarrollo económico y social de esos años.

El experto de UNICEF, Juan Pablo Terra, puntualizó en 1980, que el habitat tiende a controlar y orientar el proceso total actuando en los distintos planos: políticas de tierras, servicios, infraestructuras, vivienda.

"Así - dijo el experto uruguayo- se logrará un habitat más humano que permita un desarrollo equilibrado de la vida personal y social".

Dos objetivos fueron mencionados por Terra: A) lograr que el crecimiento de los asentamientos urbanos y rurales vaya construyendo un "sistema de asentamientos" adecuado al desarrollo del país y ajustado internamente a condiciones superiores de vida y de satisfacción de las necesidades; B) renovar lo existente para eliminar los graves problemas emergentes.

Las nuevas orientaciones

(Pasa a la página 13)

Labores académicas de la normal de Sucre se iniciarán en marzo

SUCRE, 9 (PRESENCIA).- La Escuela Normal Integrada Mariscal Sucre, iniciará labores académicas correspondientes al primer semestre, a mediados de marzo, abriéndose matrícula solamente para alumnos antiguos; por otra parte, se dio cuenta de la clausura de dos normales urbanas y diez rurales en el país.

Los profesores José Armas Gallo, Rector; Carlos Ortubé, director académico y Genaro Rendón, jefe administrativo, convocaron a conferencia de prensa para informar detalles sobre la reunión de rectores y jefes administrativos de las normales.

Armas Gallo señaló que se ha puesto en plena vigencia la Ley de Normales, dejándose sin efecto algunas disposiciones que hubieran sido emitidas en los últimos tiempos, asimismo, dio a conocer el calendario al que se regirán las normales el presente año, cuyo detalle es el siguiente: del 9 al 14 de febrero, período de organización; del 16 de febrero al 7 de marzo, inscripciones para alumnos antiguos; del 9 de marzo al 18 de julio, primer semestre académico; del 20 de julio al 1 de agosto, inscripciones para el segundo semestre; del 3 de agosto al 19 de diciembre, segundo semestre; del 20 de diciembre a la finalización del año, evaluación e informe de los rectores a las autoridades de gobierno.

Otra resolución se refiere a determinar que la matrícula para alumnos antiguos será de quinientos pesos bolivianos, que deberá ser compartida por las normales y el Ministerio de Educación.

Una resolución trascendental del gobierno consistió en la clausura de las normales "Angel Mendoza Justiniano" de Oruro y "Oscar Unzaga de la Vega" de Cochabamba. Además de diez escuelas normales rurales de las veinte que existían en el país.

En este sentido, se ha autorizado la transferencia de alumnos de las normales clausuradas a las en funcionamiento. El rectorado de la Escuela Normal de Sucre ha enviado comunicaciones a todos los distritos, haciendo saber que en esta normal existen plazas vacantes en todas las especialidades.

En lo que se refiere al campo educacional, dijo que si por falta de matriculación de alumnos nuevos, algunos docentes quedaran sin trabajo en las normales, estos quedarán, a disposición de la Dirección General de Educación.

Varios profesores de las normales serán también enviados al exterior para seguir cursos de especialización, habilitándose para ser catedráticos, toda vez que se anunció el propósito formal del gobierno de organizar la Universidad Pedagógica Boliviana, independiente de las demás universidades, en la que los profesores podrán optar títulos de licenciatura y masterado.

Las normales organizarán, con sus catedráticos que no tuvieran trabajo áulico, cursos de profesionalización y de actualización para maestros interinos y para maestros graduados.

En cuanto a la posibilidad de que la profesión docente sea libre, al crearse la universidad Pedagógica, dijo que esto no quedó en claro, aunque se dejó entrever que de momento, al requerirse maestros en el país, el gobierno seguiría absorbiendo ese material humano.

La actuación de la delegación de Sucre fue bastante satisfactoria y positiva, según señalaron ; el rector Armas Gallo presidió las deliberaciones e hizo el discurso final a nombre de las delegaciones.

La reunión de rectores y directores académicos se realizó en forma paralela a otra reunión nacional de directores distritales.

PUENTE AFECTADO.- El puente peatonal que une a Tupiza con la población de Remedios, quedó seriamente afectado por la riada que se produjo en días pasados. Una comisión oficial, encabezada por el Presidente de CORDEPO, se encuentra en la región haciendo una evaluación de los daños.

Riada en Tupiza y Oploca causó daños considerab[les]

POTOSI, 9 (PRESENCIA).- Aunque aún no fueron dados a conocer informes oficiales sobre los daños que ocasionó la riada en Tupiza y Oploca, Provincia Sud Chichas, extraoficialmente, se supo que fueron de consideración en lo referente a sembradíos y viviendas.

Se aseguró que, de haberse procedido a la limpieza del cauce del río Tupiza, en su debida oportunidad, no se hubiesen ocasionado tales daños.

El desborde del río anegó algunos sembradíos, que más propiamente son para la subsistencia familiar de los campesinos, algunas viviendas también fueron invadidas por las aguas,, no registrandose mayores incidentes.

Asimismo, se adelantó que se está procediendo a la recolección de víveres, para los damnificados, acudiendo a organismos que disponen de alimentos.

La Comisión des[...] el Comité Depar[...] Defensa Civil, en el [...] hechos, recabó dat[...] desastre, habiendo [...] procedido a la habili[...] tramo ferroviario af[...] la riada, contándose [...] con la ayuda de los p[...]

En Oploca, el des[...] río llegó hasta el Ce[...] situación que impul[...] autoridades present[...] las previsiones par[...] efectos emergentes de[...]

La Comisión estu[...] dida por el Cnl. Vic[...] Peña, Presidente de [...] poración Regional de D[...] (CORDEPO), y de otr[...] dades.

Finalmente, se h[...] que un informe deta[...] elevado a consideraci[...] presidencia del [...] Departamental de Def[...] para que se recomie[...] trabajos y actividades [...]

Continúa interrumpido un tramo ferroviario

COCHABAMBA, 9 (PRESENCIA).- El Servicio ferroviario de esta ciudad a Oruro y La Paz, sigue interrumpido en forma indefinida, como consecuencia de permanentes lluvias que se han registrado últimamente en la llamada "zona roja", según informaron oficialmente las autoridades de la oficina regional de la Empresa Nacional de Ferrocarriles.

Se dijo que a pesar de los esfuerzos realizados por esa empresa para normalizar sus servicios de trenes y ferrobuses a las ciudades de Oruro y La Paz, no ha sido posible debido a los frecuentes derrumbes y mazamorras que se han producido en esa región y en los puntos más próximos a Changolla y Colcha y otros lugares.

Se agregó que técnicos y cuadrillas de trabajadores de hallan abocados a arreglar ese tramo ferroviario, a fin de reanudar sus servicios a la brevedad posible, ya que es muy ostensible el perjuicio que se causa a los miles de usuarios que hacen uso de trenes y ferrobuses para el transporte de sus mercancías.

El Remanso, un pedacito de la patria

Por GUSTAVO NAGASHIRO R.

El día estaba nublado. Había una leve brisa austral que convertía a estas inmensidades en ese algo que entusiasma y llena el espíritu de esa satisfacción y agrado como para que uno se sienta en deuda con la suerte que le ha dado la oportunidad de haber participado en un acontecimiento singular, inmarcesible, de la vida.

Volamos casi un hora hacia el este, cruzando una planicie multiverde por la que se veía correr unos raros y caprichosos bordados que venían del sur y que continuaban metiéndose hacia el septentrión, hasta perderse en el horizonte.

Habían dibujos y manchas rojas, amarillas, moradas, negras, que parecían deslucir en esa mullida alfombra donde se destacaban unas enormes bandejas de plata bruñida que reflejaban los rayos del sol en miles de colores y que hacían de este cuadro enorme, sin límites, un extraordinario paisaje pintado por un artista inigualable.

Ríos, lagunas, arroyos, bosques, pampas, palmares, curiches, yomomós, lagos, serranías, todo cuanto la Naturaleza puede ofrecer al hombre se ve en esta colosal pintura que hemos descrito de más de 500.000 kilómetros cuadrados que abarcan los departamentos Beni, Pando y la provincia Iturralde de La Paz.

A 15 minutos de nuestra meta, "El Remanso", a manera de centinelas, se yerguen unas elevaciones suaves de pequeñas hondonadas muy atractivas. Esto es San Simón, dice el piloto. Y el pasado regresa con tanta fuerza que todos vemos a los hombres de la sotana y el breviario, con miles de conversos, sacando los metales de estos promontorios, para fundirlos en herramientas, armas, candelabros, retablos, joyas, adornos, campanas y tantas otras cosas con las que dejaron impresa la obra catequizadora que también se manifiesta en el acervo folclórico y en el profundo sentimiento religioso del mojeño.

Más adelantito, como dice el camba, ahicito, está Remanso, junto a Cafetal, sobre el borde del Iténez o Guaporé, con su soledad, con su paz, con su grande abrazo y su risa alegre. Muchachitos pálidos, hombres casi huraños, incrédulos del mensaje de bolivianidad que dicen ser portadores los visitantes, miran a los que llegan para escucharles en sus discursos que, en su aparente llaneza, tiene el sabor de la palabra protectora que no agrada ya en estos parajes porque casi todos o todos, mas bien, han ido en esta forma y con los mismos términos ofreciendo "que desde ahora ustedes serán atendidos como se debe", aunque después no quede nada más que la triste realidad de ser un ofrecimiento más.

Ahí cerca, en el farallón, toda una riqueza mineralógica que puede darles comodidad, sacarlos de la miseria; sin embargo, serán otros, lo saben, quienes han de gozar de las regalías y los dividendos que ha de producir, porque al Estado le quedará como a ellos, bien poco o nada.

El río Iténez, con todo su esplendor, con su inagotable belleza, por el capricho de los hombres, límite entre dos naciones, aunque para los autóctonos, para los "bárbaros", sigue siendo el mismo río de ayer, cuando sus padres compartían lo que les daba como lo siguen haciendo hoy, porque el Sirionó, el Pauserna, el Moré, hablan el mismo idioma y con las mismas costumbres y relaciones, con su nacionalismo terrígeno, en el mismo ambiente, el observador de tantas tragedias, humillaciones, ofrecimientos, engaños, desidias y olvidos y explotación, igual aquí que en la otra orilla, aunque al río, le interesa poco eso de la nacionalidad porque ahí lo pusieron para escurrir sus claras aguas, llevando solamente sus hijos, sus canciones, acariciando las riberas de tierra roja y greda, algunos árboles o cargando sobre su lomo las canoas frágiles de su gente humilde o las pesadas embarcaciones de los blancos, con dos lenguajes que recién conoce, con muchos intereses mezquinos de por medio, aunque para él, deberían hablar como las aves, el mismo idioma, el mismo trino, batir sus alas sin tener en cuenta marcas e hitos, porque el aire y el agua es de todos. Este es el internacionalismo que tanto buscan, que todos pregonan, para sacar la mejor parte, es el comentario de un viejo brasileño asentado en una estrada en el lado boliviano, confirmado por un vecino fundador de una población de la frontera nacido en las inmediaciones de Magdalena.

Pero, en esa esquina imaginaria de Beni, Santa Cruz y Brasil, está lo que se llama Remanso, un pueblecito con libretaje de cine, del que muchos hablan y pocos conocen.

Aquí, estamos dizque haciendo Patria dice el espigado médico que se ha impuesto un exilio voluntario. ¿Romántico?, no. Es que prefiero esta placidez, al parecer sin objetivos de un pueblo olvidado, al vaivén de las intrigas, zalemas y enjuagues de las ubres gordas. Aquí, usted, hace el bien sin esperar recompensas, porque sabe que es su obligación y su vecino le agradecerá sinceramente. Aquí, el sol, sale rútilo, más brillante, porque le tomamos sabor. Y la brisa es mucho más agradable, porque nos hincha el pecho, los pulmones y el espíritu. Y el canto de las aves, nos parece más melodioso y cada día que pasa es un canto de la Naturaleza a Dios y nosotros nos unimos a este homenaje porque lo sentimos con agrado, satisfacción y respeto.

Este pequeño hospital, lo donó una matrona cruceña. Es bien poco, pero para toda esta gente es una bendición. Mire nuestra escuela, por caerse. No tenemos iglesia, se la llevó un surazo. Al frente, esa casa solitaria, es el almacén de un súbdito brasileño. Como que está en la otra orilla. Allí puede ver, si cruza, un corral en el agua donde tiene encerrado muchos peces que los pescan nuestros hombres, pero es él quien comercializa esta riqueza, porque es quien tiene los medios de transportarla al interior de su país donde tiene mercado. Dicen que nos explota. No lo crea. ¿Quién nos compraría el pescado, si lo sacamos nosotros? En cambio, tenemos muchos artículos de primera necesidad que este buen hombre nos proporciona en un intercambio comercial sin aduanas, ni recargos, ni impuestos.

¿Enfermedades?, sí, las propias de las regiones sin un apoyo de salubridad, pero eso sí, con gente que no tiene tensiones nerviosas ni desvaríos mentales. Los apellidos, valen poco. Aquí, somos don Román, don Hernán, doña Maruja, el Profe, el director, el doctor, la seño, Juliquito, Pedrito, Anita, cada uno tiene un nombre es muy querido y respetado.

Remanso, Cafetal, Valle Iténez, tampoco importan nombres, porque todos tienen el mismo problema, las mismas necesidades, las limitaciones, las amarguras, los sinsabores, las alegrías y satisfacciones, que son pocas o son muchas, aunque las tomamos muy poco en cuenta porque sabemos que no acabarán. Esa es la suerte de la frontera. Lo que lastima es la oferta y el olvido. Por eso duele una visita así, aunque tenemos la esperanza de que lleguen, alguna vez, sin el ofrecimiento, solamente en son de cortesía, que es más alentador. Nosotros, como siempre, con la mano sincera y el gesto fraterno. Nos llena de complacencia, tener amigos.

Hace varios años vino un señor maderero y dejó, en esos montes, más de 500 troncas de mara para perderse, sin que nadie le diga nada. Las pieles y cueros silvestres son vendidos o adquiridos por los rescatadores a precio de capricho o como un favor, según la voluntad o la charla, por eso decimos sin eufemismos: aquí, estamos, sirviendo a los amigos a quienes nos necesitan, porque esa es una manera de hacer Patria, porque creemos que aquí es donde más se necesita el concurso de los bolivianos, con su entrega sin condiciones.

....

Para qué decirles que las autoridades conocieron estas palabras, para qué decirles del compromiso de hacerlas conocer.

Nosotros, solamente creemos, como esos buenos amigos, que alguna vez, alguien ha de leer estas líneas, no ahora, ni mañana, alguna vez, más adelante y, quizá, para entonces, llegue la mano de la ciudad a estas apartadas regiones del país con una entrega sincera, espontánea, para que no añoren el gesto y el abrazo fraternos de quienes vivimos en lo que llamamos urbe, porque parece que el corazón se endurece por el batallar diario, en que hay que luchar para pervivir en este torbellino que llamamos progreso, civilización, cultura, pero que nos hace olvidar esas responsabilidades cívicas tan elementales como esta de buscar la superación y la integración de la Patria y echar la mirada hacia las fronteras.

Nueva elevación de tarifas en transporte urbano cochabambino

COCHABAMBA, 9 (PRESENCIA).- - Se reajustó la tarifa de adultos en los micros y colectivos y se mantuvo el precio de los pasajes escolares en los mismo vehículos, según el acuerdo que suscribieron esta mañana la Prefectura del Departamento y los transportistas.

Se dijo que, de conformidad a ese convenio, los adultos pagarán un recargo de 0.50 pesos bolivianos, o sea la suma de tres pesos bolivianos en los micros y 2.50 pesos en los colectivos.

Los escolares pagarán la suma de 1.50 pesos en los colectivos y dos pesos en los micros.

Según la opinión de la primera autoridad, esta determinción ayudará a los estudiantes para su traslado de sus hogares hasta los lugares céntricos de la capital.

Agregó que los choferes de esos vehículos tienen la obligación de recoger a los escolares en todas las estaciones, para que sean llevados a su destino y que cualquier infracción al respecto será drásticamente sancionada, a través de la Dirección Departamental de Tránsito, institución que ha sido encomendada para dicho control.

Esta exigencia se ha hecho a los conductores en vista de la reacción de muchos usuarios y padres de familia que han expresado que los micros y colectivos solamente han de permitir que los adultos ocupen los vehículos y abandonar a su suerte a los estudiantes.

Se señala en esos medios que el reajuste favorece a la economía de los transportistas y perjudica a los escolares, ya que no serían atendidos como es debido en las líneas urbanas de transporte en Cochabamba.

Clausura de la normal causa inquietud en población orureña

ORURO, 9 (PRESENCIA) - El anuncio de la clausura de la normal "Angel Mendoza Justiniano", causó desazón e inquietud en la población y sus entidades cívicas. La información fue corroborada por una carta de renuncia de la rectora de ese establecimiento de profesionalización docente, profesora Martha de Barrientos, presentada al Ministro de Educación.

En la normal de Oruro, generalmente estudiaban bachilleres provenientes de los centros mineros más importantes del país, de varias provincias orureñas y del norte de Potosí. El plantel, que funcionaba en condiciones precarias por la falta de local propio, tuvo una vida corta, apenas alrededor de un lustro.

Trabajadores mineros que tienen sus viviendas en la parte norte de la ciudad, el año pasado obsequiaron un lote para la construcción del edificio propio de la normal; también el Prefecto del departamento, prometió cooperar.

RENUNCIA

La renuncia presentada por la profesora Martha de Barrientos, señala en parte: "En el mes de septiembre fui nombrada rectora de la escuela normal de Oruro. Como profesora y como boliviana, presté juramento con la intención de colaborar al gobierno de la Reconstrucción Nacional y sobre todo el resurgimiento moral, cívico y económico de mi patria. Con motivo de la reciente reunión de escuelas normales, se ha anunciado que se clausurará la escuela normal de Oruro. Por esta razón, considerando que soy integrante de la comunidad orureña y en resguardo de mi honor, ética y prestigio profesional, logrados en muchos años de servicio en el magisterio, elevo mi renuncia formal a este cargo, participo a Ud. que en el día estoy dejando el cargo".

PREOCUPACION

Allegados al mencionado establecimiento, así como algunas instituciones, en conocimiento de la información, señalaron que solicitarán a las autoridades gubernamentales revisión de la decisión de cerrar la normal, por la función altamente social y de profesionalización que presta a los jóvenes mineros y estudiantes de la ciudad.

En la normal se preparaban profesores para el ciclo intermedio, medio, básico, educación musical y artes plásticas.

Colegio "Maurer" de Sucre inició labores oficialmente

SUCRE, 9 (PRESENCIA)-- El Cardenal José Clemente Maurer inició oficialmente las labores del Colegio Boliviano-Alemán que lleva su nombre, habiendo dado posesión al nuevo director, Prof. Alberto Prieto, que reemplaza a Mónica Speiser.

En el mismo acto, luego de las palabras de recomendación dichas por el Cardenal, se dió lecturas a la Resolución Ministerial por la que se oficializa el nombre de "Colegio Boliviano-Alemán, José Clemente Cadenal Maurer" al otrora colegio Alemán, que funciona como una unidad ya que cuenta con kindergarthen, básico intermedio y medio.

LABORES ESCOLARES

En la Dirección Distrital de Educación, se dió cuenta de la iniciación de las labores escolares en todos los ciclos y niveles del area urbana , tanto en provincias como en esta capital.

Hoy por la mañana, tanto maestros como alumnos acudieron a sus respectivos planteles cumpliendo determinaciones emanadas de las autoridades de educación. En una mayor parte de los establecimientos se cumplieron actos sencillos de iniciación del año escolar, con la consabida recomendación del director, de un trabajo fructífero, tanto de docentes como de estudiantes.

Será inaugurada oficina de turismo boliviano en París

El Instituto Boliviano de Turismo (IBT) anunció que la próxima semana inaugurará una oficina sucursal en la capital francesa, París, destinada a promocionar la imagen y los atractivos que ofrece Bolivia a los turistas. La inauguración coincidirá con la sexta semana mundial de turismo, que durará desde el 14 al 22 de febrero.

Bolivia estará representada en esa reunión por la señorita Isabel Prado Palma, quien ya viajó a París. La delegación boliviana será completada en esa ciudad con los señores Jack Gaitelli y Antonio Zambrana, los mismos que han adelantado las gestiones para la instalación de la oficina del IBT.

Se anunció también que la sexta semana mundial de turismo será aprovechada para la presentación de un stand de promoción del turismo boliviano y "un mini-carnaval que se efectuará en los Campos Elíseos, donde algunas boutiques francesas exhibirán trajes típicos del Carnaval de Oruro".

agend[a]

PRESENCIA Av. Mariscal Santa Cruz, Edificio Espe[...] piso, teléfonos: 372340 - 372341 - 372342 - 351998 - 352172 [...]
HOSPITAL DE CLINICAS. Maternidad, Tel. 376472.

ESTABLECIMIENTOS FARMACEUTICOS DE TU[RNO] 7 AL 14 DE FEBRERO

COLON Mercado 1349 Tel. 353061 LOS ANDES Saga[...] Tel. 342641 SAN JUAN DE DIOS Av. Pando 206 T[...] MAYORI Av. José Carrasco 1482 Tel. 355060 LA EC[...] Villa Armonia Edif. Municipal SAN JORGE Av. 6 [...] 2068 Tel. 320786 CRISTO REY Av. General Lanza [...] 327534 ALTO OBRAJES Av. del Maestro 1472 Tel. 78[...] TENARIO Cuarto Centenario 1333 VIRGEN DE [...] Héroes del Acre 1643 Tel. 352670 EL SIGLO Av. V[...] LITORAL 12 de Octubre El Alto

EN EL INTERIOR

COCHABAMBA:
ASUNCION, Calama esquina Lanza N°. 3370, Tel. [...] DINA, Esteban Arce N°. 6653, Tel. 22002; SANTA [...] Colombia N°. 4179, Tel. 26524.
POTOSI:
SANTIAGO, Chayanta N°. 543, Tel. 2895. LA BOL[...] Plaza Alonso de Ibañez s/n., Tel. 3911.
SUCRE:
SAN SILVESTRE: Arenales N°. 214, Tel. 1887.
TRINIDAD:
SUDAMERICANA, Centro de la ciudad.
SANTA CRUZ:
NACIONAL, Dra. María Nauriel, Isabel la Católica [...] gueroa. Tel. 25782. UNIVERSAL, Dra. Gloria Parada [...] Murillo, Tel. 23519. CORAZON DE JESUS, Dr. Alb[...] Calle 21 de Mayo N°. 343, Tel. 24079. IBERIA, Dra [...] Fernández Republiqueta N°. 51, Tel. 26497.

FLOTAS

TERMINAL TERRESTRE "CIUDAD DE LA PAZ" 367274 - 367275 - 367276.
ABAROA, Tel. 327096.
ANDINO, Tel. 320471.
ATLAS, Tel. 328621.
BUSTILLO, Tel. 326894.
BOLIVIA, Tel. 355854.
CONTINENTAL, Tel. 329061.
COPACABANA, Tels. 327211 y 340461.
CISNE, Tel. 361321.
EL DORADO, Tel. 340375.
SAN LORENZO, Tel. 328911.
KIRKINCHO, Tel. 354612.
KORILAZO, Tel. 323810.
LA VELOZ DEL SUD, Tel. 323146.
TRANSPORTES LA PAZ, Tel. 340475.
URUS, Tel. 350793.

AUTOLINEAS INGAVI, Tel. 328981.
CINTA DE PLATA, Avda. Manco Kapac.
EL CHAPACO, Chuquisaca esq. Tupiza N°. 342. Tel. 340[...]
MANCO KAPAC, Tumusla N°. 106. Tel. 350033.
ORIENTE, Tel. 327551.
TRANSRIVEROS, Avda. Montes N°. 660, Tel. 340475.
TRANSPORTE PESADO A LARGA DISTANCIA, Inde[...] cia esq. Oquendo N°. 199. Tel. 325083.
YUNGUEÑA, Avda. de las Américas N°. 344 (Villa [...] Tel. 312344.

TELEFONOS DE URGENCIA:
Tránsito 371221, [...]
Asistencia Pública
Maternidad
Neurocirugía
Pensionado
Bolivian Power Co. Ltda. Reclamos
Bomberos
Hospital de Clínicas Cent.
Atención de Parto Domiciliario
Radio Patrulla
AASANA (Aeropuerto-Informaciones) línea Piloto
SAMAPA
Dirección Nal. de Investigación
Estación Central
BUSCAMOVIL - Central Maestro

H. MUNICIPALIDAD DE LA PAZ

Teléfonos del Retén
Municipal de Emergencia

TASA: RECLAMOS 113 - INFORMACIONES 104 - SE[...] HORA 117 y LARGA DISTANCIA EXTERIOR 356[...] TERIOR 101. INFORMES 350211.

EMPRESAS AEREAS

LLOYD AEREO BOLIVIANO, 351155 - 351157 - 371276 - [...]
LUFTHANSA, OFICINAS CIUDAD. Central 371270-7[...] 74. Oficinas Aeropuerto 811921-22. Oficinas carga aer[...] 811923.
AEROLINEAS ARGENTINAS, Tel. 350792.
AVIANCA, Tel. 357599 - 350608.
AIR FRANCE, Tel. 351740.
BRANIFF Oficinas ciudad 372011 (Central telefónica) [...] 09-12. (Oficinas Operaciones Aeropuerto 810115-15 [...] Carga aeropuerto 810215.

VENDO URGENTE

Automóvil Toyota Crown super salon 2.600 modelo 1979 Cero Km. Telef. 325606 Oficina. Domicilio 353449.

CEREBROL

El tónico cerebral, que en niños y adultos mejora el rendimiento físico e intelectual.
Distribuye:
Laboratorio MINERVA.
Teléfono 310161 Casilla 492 La Paz.

COMPRO JOYAS

TODO LO QUE TENGA EN ORO Y PLATA, brazaletes, anillos, dentaduras en cualquier estado, monedas pago desde $b. 400 hasta $b. 1000 el gramo, porque necesito PAGO MAS QUE TODOS, recojo empeños de joyas le facilito dinero, visite a los que dicen que pagan mejor SI QUIEREN PERDER TIEMPO, luego venga a convencerse, ganará más, pago al contado y al instante.

SOMOS LA OFICINA PRINCIPAL "KOLLO KORY" de compra de joyas, Loayza 250 Edif. Castilla primer piso Of. 106 A SU OFERTA PAGO MAS.

LIQUIDACION

MATERIAL ESCOLAR

Por pocos días liquidamos material escolar: Puntabolas, Crayones, Marcadores, Pintura Pastel, Marcadores Fluorescentes en colores Azul , rojo y negro y Caja de 6 y 12 colores, Bolígrafos de 12 colores, Lápices Negros con goma HB, Gomas de Borrar con fragancia.

Atención especial a Mayoristas.
Ventas: IMP. EXP. "Señor de Saya", Av. 20 de Octubre N° 1800 esq. Landaeta.

ALIANZA FRANCESA

ABERTURA DE LOS CURSOS

CURSOS DE FRANCES para PRINCIPIANTES método AUDIO VISUAL CREDIF "DE VIVE VOIX"

Cursos de Frances para AVANZADOS
Estos cursos empezaran el 16 de Febrero
CURSOS DE PREPARACION A LOS EXAMENES DE LA UNIVERSIDAD DE NANCY (FRANCIA) Curso Preparatorio de 1 año de duración

NANCY 1 (Certificado Práctico de Idioma Frances 1° grado)
NANCY II (Diploma de Estudios Franceses 2° grado)
Estos cursos empezaran el 2 de Marzo
Cursos de Ballet
Guitarra y Charango

INFORMES E INSCRIPCIONES Av. 20 de Octubre 2041 9,30 H - 12 H 16 H - 20 H.

EMPRESA NACIONAL DE FUNDICIONES

COMPLEJO METALURGICO VINTO

ATENCION COMEDORES

La Empresa Nacional de Fundiciones convoca a propuestas para la administración de sus comedores N°. 1 y 2 del Complejo Metalúrgico Vinto.

Las firmas y/ o personas interesadas en la presente convocatoria podrán solicitar el pliego de especificaciones y obtener mayores informaciones en las oficinas del departamento de Relaciones Industriales y Bienestar de Vinto.

Las propuestas deberán indicar el comedor deseado y presentar en sobre cerrado con el rótulo de "Administración de Comedor" hasta el día lunes 16 de febrero de 1981 a horas 16.00

Vinto, Oruro, febrero de 1981

PRONOSTICO DEL TIEMPO

Por J.L. Flores

DATOS PROPORCIONADOS POR LA OFICINA DE METEOROLOGIA DE AASANA

FEBRER[O] MARTES [10]

6ta. Semana del año, día 41. faltan 324 días para fin de año. San Guillermo y Sta. Escolástica. El sol sale 6 Hs. 22 Min. Se pone a las 19 Hs. 11 Min.

Temperatura de la víspera (La Paz 3600 mts) Temperatura Max 13.8°C, Temperatura Min 5.9°C. Precipitación 5.5.mm. Temperaturas Extremas, la Max en Guayaramerín con 35.0°C, la Min en Charaña con 3.0°C.

SITUACION GENERAL AYER

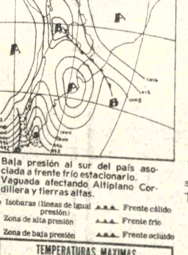

Baja presión al sur del país asociada a frente frío estacionario. Vaguada afectando Altiplano Cordillera y tierras altas.

Isobaras (líneas de igual presión) — Frente cálido
A Zona de alta presión — Frente frío
B Zona de baja presión — Frente ocluido

PREVISION PARA HOY

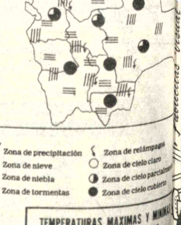

Zona de precipitación — Zona de relámpagos
Zona de nieve — Zona de cielo claro
Zona de niebla — Zona de cielo parcialmente [...]
Zona de tormentas — Zona de cielo cubierto

TEMPERATURAS MAXIMAS Y MINIMAS DE AYER

	MAX	MIN
LA PAZ	13.8°C	5.0°C
ORURO	14.0°C	6.0°C
COCHABAMBA	21.0°C	12.0°C
SANTA CRUZ	31.0°C	22.0°C
POTOSI	16.0°C	4.0°C
SUCRE	20.0°C	10.0°C
TARIJA	31.0°C	13.0°C
TRINIDAD	31.0°C	21.0°C
COBIJA	30.0°C	22.0°C

TEMPERATURAS MAXIMAS Y MIN[IMAS] PRONOSTICADAS PARA HOY

	MAX	MIN
LA PAZ	15.0°C	5.0°C
ORURO	15.0°C	4.0°C
COCHABAMBA	22.0°C	12.0°C
SANTA CRUZ	30.0°C	22.0°C
POTOSI	15.0°C	4.0°C
SUCRE	20.0°C	10.0°C
TARIJA	28.0°C	14.0°C
TRINIDAD	32.0°C	22.0°C
COBIJA	32.0°C	22.0°C

anamá en reunión e los No Alineados

NUEVA DELHI, 9 (EFE)- representante y Ministro de laciones Exteriores de namá, Jorge Illueca, en su curso pronunciado en nbre de las delegaciones lamericanas que asisten i a la conferencia de nistros de países No Alineahizo un llamamiento para car soluciones propias que dan resolver los problemas nteados en la región.

Al hablar del caso nameño, el ministro manió, que su país confía en que eclaración de Nueva Delhi, gará por el cumplimiento los EE.UU. de los nuevos ados del canal, así como bién por la "efectividad régimen de neutralidad de vía interoceánica y de la a soberanía y jurisdicción a república de Panamá, sotodo su territorio ional".

Refiriéndose a la unidad y ntegridad de los pueblos de érica pregonada por Bolí, Illueca declaró que namá trabaja en favor del endimiento y la peración pacífica de todos países de la región.

Rómulo Betancourt es propuesto candidato presidencial para 1983

CARACAS, 9, (LR).- El conjunto de precandidatos presidenciales de Venezuela para las elecciones de 1983, se vio acrecentado hoy con el lanzamiento de la candidatura del ex Presidente Rómulo Betancourt.

El diputado Félix Adams, de AD, lanzó la propuesta tras una reunión del comité ejecutivo nacional del principal partido opositor AD, que gobernó Venezuela durante tres períodos constitucionales desde 1958, atraviesa una profunda crisis interna por la lucha de dos fracciones.

"La democracia vive un momento crucial" sostuvo Adams, rector de la Universidad Simón Bolívar. "Los partidos se han visto cada vez más asediados por elementos nocivos y los elementos sanos deben reclamar la presencia del líder de la democracia continental, Betancourt".

Betancourt, de 71 años, y líder de Acción Democrática gobernó Venezuela entre 1959 y 1964.

El gobernante Partido Socialcristiano (COPEI) se encuentra agitado también por una crisis interna, en la que se enfrentan la tendencia tradicionalista que postula al caudillo y ex-Presidente Rafael Caldera, y una tendencia renovadora que respalda al ahora Presidente Luis Herrera Campins, quien no puede ser reelegido.

El panorama no es mucho más claro en la izquierda venezolana. En las elecciones de 1978 se presentaron cuatro candidatos que, en conjunto, recibieron apenas 10 por ciento de los votos.

Actualmente varios partidos de izquierda negocian los mecanismos que podrían conducir a la presentación de una candidatura única en 1983, pero mientras tanto cada partido tiene su aspirante a candidato.

En el seno de AD la crisis fue gestándose durante la presidencia de Carlos Andrés Pérez (1974-79) cuando la riqueza petrolera y los acelerados procesos de modernización hicieron emerger una nueva élite asociada al poder del estado y los negocios con el exterior.

Cuando AD discutía su candidato para 1978, la corriente simpatizante de Pérez, apoyó al senador Jaime Lusinchi. Pero el veterano caudillo Betancourt impulsó la postulación del diputado Luis Piñerúa Ordaz quien finalmente fue el candidato. Piñería fue derrotado por el candidato socialcristiano Luis Herrera Campins.

Los partidos políticos venezolanos adelantaron en este período las disputas presidenciales, y ya a sólo un año del gobierno de Herrera las tendencias disputaban en forma dura las secretarías generales y otros puestos de relevancia partidaria con la mira puesta en 1983.

La lucha interna en AD se polarizó nuevamente en torno a las figuras del Lusinchi, apoyado por Pérez y Piñerúa Ordaz, respaldado por Betancourt. Luego de algunos incidentes en el interior se había mencionado la posibilidad de postular al senador Reinaldo Leandro Mora, un ex-Ministro de Educación.

Pérez no puede postularse por dos períodos.

En COPEI parece asegurada la postulación de Caldera, y esto ha agriado las relaciones del partido socialcristiano con el gobierno, pues el caudillo procura tomar distancia de Herrera para no cargar en la campaña con el peso de las críticas a la administración.

Para enfrentar la candidatura de Caldera Acción Democrática debía cohesionar sus filas y postular a un dirigente de gran prestigio. Es en este marco que se produjo hoy la propuesta del diputado Adams.

El senador vitalicio Betancourt, no pudo ser localizado para comentar la iniciativa de Adams.

Países del grupo democrático respetan las garantías públicas

WASHINGTON, 9 (AP)-- países del llamado grupo nocrático de la América na registran un diverso go al respeto a las garantías licas.

El informe del Departento de Estado dado a la licidad hoy sobre los echos humanos en el conente refleja algunas iantes que van desde un go irrestricto en Costa Rica na situación de excepción en ombia.

Las mayores palmas van a Venezuela donde según el umento la ciudadanía "goza un alto nivel de libertad inidual - sus derechos están otegidos por un sistema dicial que hace efectivo al haeas corpus- tiene una prensa on tradición de vigilancia ante as posibles violaciones de los derechos humanos, y un sistema político abierto que facilita la constante competencia y la atención pública hacia los problemas sociales".

El documento dice que "en us 22 años de ininterrumpida experiencia democrática Venezuela se ha tornado en una ociedad libre y pluralista con na tremenda capacidad para daptarse a los enormes ambios sociales, incluyendo la plicación del número de sus bitantes".

El informe observa que, con sola excepción del período 53-57, Colombia ha sido gornada todo el siglo por líderes emente electos.

"La constitución colombiana garantiza numerosos derechos cívicos y políticos (pero) los intentos de eliminar la violencia han conducido a numerosas denuncias de violaciones de los derechos humanos ... y el Presidente Julio César Turbay Ayala ha señalado a sus críticos que son insensibles a un problema que amenaza la vida misma de las instituciones de la república, e ignoran los esfuerzos de su gobierno para remediar las situaciones presentadas".

La mención que hace de Costa Rica es simple: "La vida política de este país corresponde a un modelo de Constitución en teoría y en la práctica".

El informe anota que durante los últimos 30 años el partido fuera del Poder ha ganado sistemáticamente las elecciones que se celebran cada cuatro años.

El informe dice que la población de la República Dominicana disfruta en la práctica de la amplia gama de derechos humanos consagrados en su Constitución.

El Presidente Antonio Guzmán "ha dado pasos para despolitizar las Fuerzas Armadas, y profesionalizar la institución que anteriormente jugaba un decisivo rol extra-constitucional".

El documento anota la instalación del Presidente Fernando Belaúnde Terry como un marcado progreso en el campo de las libertades públicas.

"Luego de prestar juramento (Belaúnde Terry) actuó rápida y decisivamente para devolver los periódicos a sus dueños, ordenó una amnistía laboral y política limitada, y comenzó a buscar soluciones a los profundos problemas que encara el sistema de administración de la justicia".

El documento dice que las elecciones panameñas del año pasado que instalaron al Presidente Arístides Royo, "si bien criticadas por fallas administrativas estuvieron desposeídas de un fraude significativo".

El informe reconoce que aún cuando los civiles han asumido el Poder, el General Omar Torrijos "retiene una substancial autoridad política".

El informe destaca el carácter reformista del gobierno ecuatoriano del Presidente Jaime Roldos.

"Las dificultades de ajuste a las prácticas democráticas después de nueve años de gobiernos militares" señala, "han demorado la aplicación de su plan de reformas".

El documento dice que "las leyes, la Constitución, y las tradiciones de México aseguran la justicia y la igualdad, y las organizaciones que vigilan la cuestión de los derechos humanos tienen libertad para denunciar los abusos percibidos.".

Hoy en la historia

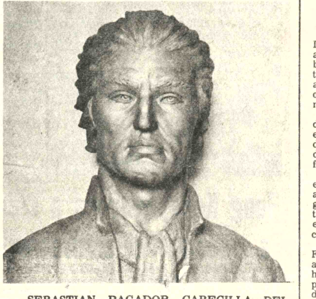

SEBASTIAN PAGADOR CABECILLA DEL MOVIMIENTO REVOLUCIONARIO DE 1871 en la ciudad de Oruro.

POR THE ASSOCIATED PRESS

Hoy es martes, 10 de febrero, el 41er, día de 1981. Faltan 324 días para que termine el año.

ACONTECIMIENTOS SALIENTES

1567 - Henry Darnley, consorte de la Reina María Estuardo, muere asesinado en Edinburgo.

1763. Se firma el Pacto de Fontainebleau por el cual España recupera Cuba de los ingleses.

1781. Grito libertario de Sebastián Pagador en la ciudad de Oruro, BOLIVIA

1818. Nace en México el poeta Guillermo Prieto.

1844. Se inaugura el Teatro Nacional de México.

1862. Convenio llamado de la soledad entre Francia, Inglaterra, España y México.

1878. En la guerra de Cuba, se firma la paz del Zanjón que pone fin a la lucha entre los rebeldes cubanos y los españoles.

1915. El general Carranza expulsa de México al representante de España.

1939. Las fuerzas japonesas ocupan la isla china de Hainan.

1947. Se firman en París los tratados de paz con Italia, Rumania, Bulgaria, Hungría y Finlandia e Inglaterra reconoce la incorporación de facto de tres países a la Unión Soviética.

NATALICIOS DE LA FECHA:

Leontyne Price, soprano norteamericana (1927---) Dame Judith Anderson, actriz británica (1898---) Boris Pasternak, escritor soviético (1890-1960) Jimmy Durante, actor norteamericano (1893-1980).

EL PENSAMIENTO DE HOY:

"El artista ve todo, excepto lo obvio. El público no ve nada, excepto lo obvio" - Oscar Wilde, escritor irlandés.

Amenaza de terrorismo en EE.UU. tiene origen en puertorriqueños

WASHINGTON, 9 (AP).- Funcionarios federales de justicia dicen que la mayor amenaza de terrorismo para los Estados Unidos proviene de cinco minúsculos grupos clandestinos puertorriqueños independentistas cada vez más audaces y dispuestos a matar.

Los funcionarios dijeron que los cinco grupos están formados por un total de menos de 100 personas, pero que a medida que transcurre el tiempo sus operaciones son más refinadas y con mayor frecuencia ejecutadas mancomunadamente.

"Son casi imposibles de penetrar", dijo un funcionario. "Su proceso de reclutamiento es muy lento. Son muy selectivos y se cuidan de posibles infiltradores".

En su atentado más reciente el Ejército Popular Puertorriqueño, más conocido como Los Macheteros, se introdujo el mes pasado en la base de la guardia nacional aérea en el aeropuerto internacional de San Juan y dinamitó nueve aviones valuados en 45 millones de dólares.

Además de Los Macheteros, dicen los funcionarios, los grupos clandestinos cuya existencia se conoce son las Fuerzas Armadas de Resistencia Popular (FARP)- la Organización de Voluntarios para la Revolución Puertorriqueña (OVRP)- los Comandos Revolucionarios del Pueblo (CRP) y las Fuerzas Armadas para la Liberación Nacional (FALN), el más antiguo, formado en 1972. Todos abogan por un Puerto Rico independiente con gobierno socialista.

Según los funcionarios los grupos están integrados por no más de doce a 16 personas cada uno y divididos en compactas células de cuatro a cinco miembros.

Murió en Argentina paciente que fue sometido a un transplante de corazón

BUENOS AIRES 9 (LR).- Domingo Peña, el paciente argentino que más tiempo sobrevivió tras ser sometido a un transplante de corazón, murió ayer, ocho meses después de la operación, dijeron hoy fuentes médicas.

Peña de 51 años y ex oficial de la prefectura naval, había estado internado los últimos 20 días con una grave hemorragia digestiva, agregaron las fuentes.

Peña recibió el 24 de mayo el corazón de un donante de 45 años, en una intervención que generó gran expectativa por tratarse de la primera en su tipo efectuada por el equipo del cardiocirujano René Favaloro

El viernes, otro paciente de Favaloro, Oscar Meza, de 35 años había fallecido a las 38 horas de haberle sido implantado el corazón de una joven de 23 años.

El resultado de estas últimas intervenciones reavivó la polémica entre los médicos argentinos en torno a la conveniencia de los transplantes de corazón.

El cardiólogo Pedro Cossio, ferviente defensor del tratamiento médico para evitar la intervención quirúrgica en enfermos del corazón, ha criticado a los profesionales que optan por los transplantes.

Cossio dijo el fin de semana que los transplantes de corazón "aún tienen índices de mortalidad que los mantienen en el ámbito de la experiencia"

La historia de los transplantes de corazón en Argentina se remonta a más de una década atrás, luego que el médico sudafricano Christian Barnard sorprendió a la ciencia en 1967 con esta técnica quirúrgica.

En mayo de 1968, el médico argentino Miguel Bellizi implantó un corazón a un paciente de 54 años, que falleció 94 horas después.

Cinco meses más tarde, el mismo profesional reiteró la experiencia en una joven de 19 años, que murió a las pocas horas.

En su momento, el caso de Peña renovó las esperanzas de los científicos, sobre todo cuando pudo regresar a su hogar a los tres meses y medio de la operación.

Pero un segundo intervenido por el equipo del doctor Favaloro, una joven de 23 años, falleció el 19 de junio de 1980, horas después de haber recibido un corazón donado por un hombre de 26.

Favaloro ha defendido la cirugía cardiovascular en pacientes graves, aduciendo que las estadísticas de mortalidad entre los pacientes no operados y los intervenidos recomendaban que en los casos agudos no hay otra salida que operar.

Además de las dos experiencias de Cossio y las tres de Favaloro, las operaciones de corazón en Argentina se completan con la implantación de un corazón artificial en el cuerpo de un hombre de 53 años.

El paciente falleció horas más tarde, y las autoridades del hospital en el que se lo intervino informaron que su deceso se produjo por causas ajenas a la implantación de la protesta, que sostuvieron funcionó adecuadamente.

Argentina y Gran Bretaña negociarán sobre Malvinas

BUENOS AIRES, 9 (EFE). Argentina y Gran Bretaña reanudarán sus negociaciones sobre el futuro de las islas Malvinas a partir del 23 de febrero en Nueva York, informó hoy oficialmente la cancillería de este país.

Un breve comunicado indicó que la delegación Argentina estará presidida por el Subsecretario de Relaciones Exteriores, Comodoro Carlos Cavandoli.

Las islas Malvinas fueron o ocupadas militarmente por los ingleses en 1833, y desde entonces Argentina, por la vía diplomática, realiza gestiones ante la corona británica para su devolución.

El año pasado en Nueva York, el comodoro Cavandoli intervino junto con el embajador argentino en Londres, Carlos Ortíz de Rozas, y el director de la cancillería, Angel Olivieri López, en una nueva ronda de negociaciones con el vicecanciller británico Nicholas Ridley.

Argentina en base a acuerdos establecidos con Gran Bretaña, tiene en islas Malvinas delegaciones de Yacimientos petrolíferos Fiscales (YPF) gas del estado y maestros cuya misión es enseñar el idioma español.

Asimismo la Fuerza Aérea Argentina construyó en Puerto Stanley una pista de aluminio para posibilitar la llegada de aviones argentinos que cubren el servicio de transporte aéreo de pasajeros y cargas entre las Malvinas y el territorio continental.

Ecuador vuelve a la normalidad después del conflicto con Perú

QUITO, 9 (AP) ECUADOR. pareció recobrar hoy el ritmo normal del trabajo tras dos semanas de virtual movilización motivada por el conflicto fronterizo con el Perú.

Se anticipa que la desmovilización comenzará tan pronto se conozca el informe conjunto que redactan en Lima los agregados militares de la Argentina, Brasil, Chile y los Estados Unidos en Ecuador y Perú acerca de sus observaciones del cumplimiento de la tregua en la zona de litigio.

El Presidente Jaime Roldós visitó durante el fin de semana las provincias fronerizas el Oro, Loja y Zamora-Chinchipe —en la última está la cordillera de El Cóndor en cuyo puesto de avanzada de Paquisha ocurrió el incidente del 22 de enero que dio origen a cinco días de enfrentamientos armados— y regresó a la capital después de reunirse con sus familiares en Guayaquil.

"La unidad nacional expresada en todos los confines del país y la actitud firme y valerosa de nuestras fuerzas armadas y diplomacia fueron factores determinantes que influyeron en el alma del pueblo ecuatoriano para dar el ejemplo de grandeza que será recogido en las páginas de la historia", dijo Roldós.

Ecuador presentó una denuncia de agresión ante la OEA y la reunión de consulta de cancilleres aprobó la semana pasada una resolución pacificadora que complementó el acuerdo de cesación del fuego y pidió la desmovilización de fuerzas de ambos países.

La decisión de la OEA es considerada aquí un logro fundamental de la diplomacia ecuatoriana porque la organización se declaró competente para ocuparse del conflicto.

En una indicación del retorno a la normalidad el Ministerio de Educación dispuso para el próximo miércoles la reanudación de las clases en todos los niveles de enseñanza del país.

El secretario de información pública del gobierno, Augusto Alvarado, dijo que "las cosas van paulatinamente normalizándose, aunque se avecinan días duros en las negociaciones en busca de una paz duradera y permanente".

Entretanto,, despachos periodísticos informan hoy que los comerciantes peruanos de la localidad de Aguas Verdes se reunieron en el puente internacional de Huaquillas, que une a la provincia ecuatoriana de El Oro con territorio del Perú, para pedir que se reabra la frontera y se reanude el comercio.

El diario "El Universo" dice que en ese sector fronterizo peruano, cuyos suministros de alimentos provienen de Ecuador, "existe una crítica situación de hambre, sed y enfermedades".

SOUTH AMERICAN CHEMICAL CORP.

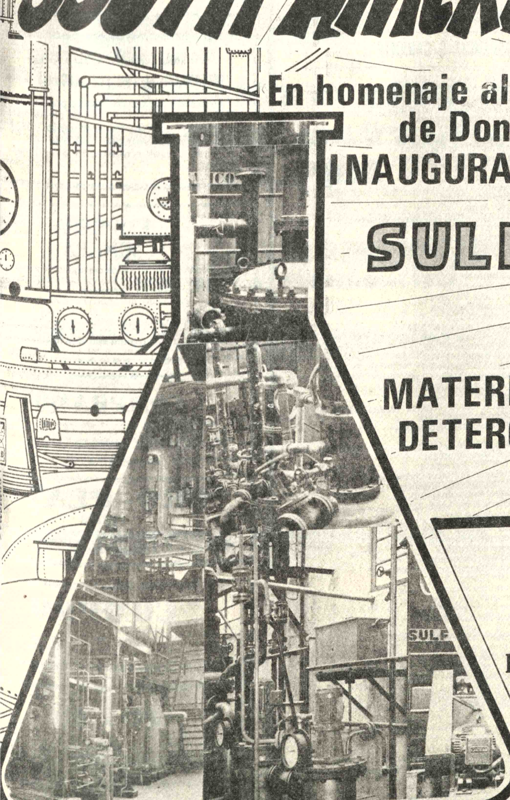

En homenaje al Bicentenario del Grito Libertario de Don Sebastián Pagador en 1781.

INAUGURA OFICIALMENTE SU PLANTA DE:

SULFATACION Y SULFONACION

SOUTH AMERICAN CHEMICAL CORP. SAMCO M. R.

MATERIAS PRIMAS BASICAS PARA LA FABRICACION DE DETERGENTES PARA USO INDUSTRIAL Y DOMESTICO

FABRICAMOS:

ACIDO SULFURICO (q.p.)
" SULFURICO (industrial)
" CLORHIDRICO (q.p.)
" CLORHIDRICO (industrial)
ELECTROLITO PARA BATERIAS

ACIDO SULFONICO
PASTA SODICA
CLORO ACTIVO
HIPOCLORITO DE SODIO
LAVANDINA "SAMCO"

FABRICA Y OFICINA CENTRAL: Av. ESPAÑA 1787. TELEFONOS 50001-50003.
CASILLA 209. TELEX 2247 SAMCO Bv. ORURO BOLIVIA · AGENCIAS EN TODO EL PAIS.

Secuestro en Beirut

Fracasan investigaciones para encontrar a diplomático jordano

BEIRUT, 9 (LR).- El Primer Ministro libanés Shafiq Al-Wassan dijo hoy que fracasaron hasta ahora las investigaciones para dar con el paradero de un alto diplomático jordano secuestrado en Beirut la semana pasada.

Waszan habló unas pocas horas antes de que venciera el plazo otorgado por sus captores, hasta las 5 pm. (1500 GMT), para asesinar al encargado de negocios Hisham Moheisen.

Más de dos horas después de expirado el plazo, aún no se tenía conocimiento de la suerte corrida por el diplomático.

Pero el primer ministro se manifestó escéptico acerca de la amenaza de muerte, difundida por una radio libanesa derechista, cuando se refirió a "conflictos informes en los que no se puede confiar".

En una declaración difundida por la radio estatal del líbano, dijo que las intensas investigaciones para descubrir la identidad de los secuestradores o el paradero del diplomático no habían dado frutos.

Jordania ha acusado a la inteligencia militar siria del secuestro de Moheisen, de 42 años, pero Damasco ha negado la acusación.

El Primer Ministro jordano Mudar Badran reiteró hoy que agentes sirios habían secuestrado al diplomático y anticipó que Jordania afrontará esa agresión con todos los medios a su alcance..

Al respecto, dijo ante el consejo nacional consultivo (parlamento) de su país, que si El Líbano no podía proteger a los diplomáticos, Jordania llamaría a todos los estados para que retiren a todos sus embajadores de Beirut hasta que se reestablezca la seguridad.

El primer ministro dijo que el ataque había sido realizado por una gran fuerza militar, y que los grupos que se atribuyeron la responsabilidad pertenecían en realidad a la inteligencia militar siria.

Agregó que su gobierno se había puesto en contacto con los jefes de las misiones diplomáticas en Amman para discutir medidas para proteger a diplomáticos en El Líbano.

En París, la cancillería francesa condenó hoy el secuestro como una violación de las leyes internacionales.

En Ginebra, la comisión de derechos humanos de las Naciones Unidas exhortó a los secuestradores de Moheisen a perdonarle la vida.

Dos guardias fueron muertos y un civil resultó herido por una bala perdida cuando más de 20 hombres, disparando armas automáticas, penetraron en la residencia del diplomático en Beirut antes del amanecer del viernes.

El ataque se efectuó a unos pocos centenares de metros de calles patrulladas por tropas de paz sirias en el sector occidental árabe de la ciudad.

El parlamento jordano dijo hoy que la poderosa fuerza de seguridad siria de 22.000 hombres que permanece en El Líbano había perdido las razones legales para su presencia y que había abandonado su responsabilidad en mantener la seguridad y proteger las vidas y la propiedad.

Siria y Jordania han estado efectuando una guerra de propaganda en los últimos meses y fuentes diplomáticas árabes dijeron que el secuestro había llevado al conflicto al borde de la crisis.

Algunos funcionarios en Amman dijeron hoy que Jordania exigía la inmediata liberación de Moheisen y que no efectuaría concesiones a sus secuestradores bajo ninguna circunstancia.

Un alto funcionario dijo "las negociaciones con los terroristas están fuera de toda consideración".

La radio del partido falangista, de orientación derechista, informó que recibió un llamado anónimo de un miembro de un grupo guerrillero pro-sirio, en el que se exigieron diversas condiciones para la liberación del diplomático.

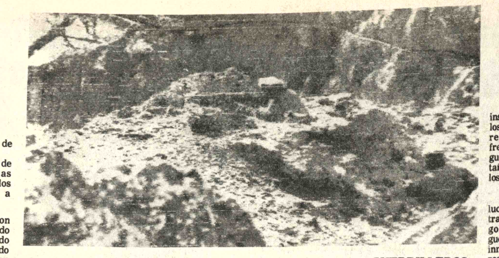

GUERRILLEROS. NY. (AP).- - Guerrilleros afganos operan un equipo portátil de comunicaciones en las montañas del norte de Afganistán sobre el valle de Pensheer. Las fuerzas regulares, mientras tanto, operan en distintos lugares estratégicos donde otros grupos rebeldes combaten contra la invasión soviética. En la reunión de los No Alineados, se volvió a censurar la actitud de URSS al intervenir militarmente Afganistán. (Radiofoto AP).

Hong Kong ayudará a China a combatir el contrabando

HONG KONG, 9 (EFE).- Con objeto de ayudar a China a combatir el contrabando existente entre la colonia y China, el gobierno de Hong Kong ha revisado las legislaciones en vigor y puesto en prácticas medidas efectivas.

Con ello se pretende poner fin al floreciente "negocio" que se estaba llevando a cabo, según manifestó recientemente el gobernador de la colonia, Sir Murray Maclehose.

Estas medidas incluyen la confiscación de la mercancía, y en casos más serios, la confiscación de los barcos e incluso la suspensión de la licencia del capitán.

Tanto las autoridades de China como las de Hong Kong están prestando seria atención a estas actividades contrabandísticas, que podrían dar lugar a otros crímenes y a causar cierta fricción con los vecinos de la colonia.

Recientemente, barcos patrulleros chinos han entrado en las aguas territoriales de Hong Kong en cuatro ocasiones persiguiendo a juncos pesqueros de ambos lados, que después escoltaron hasta aguas internacionales para llevarlos a China.

Los artículos, especialmente televisores, relojes, radios, calculadoras, etc., son intercambiados por antiguas monedas de plata, de las que todavía quedan muchas en China, habiéndose establecido incluso ciertos sindicatos en el puerto pesquero de Aberdeen, en Hong Kong, para dedicarse a este lucrativo negocio.

Las monedas de plata son posteriormente fundidas, calculándose que de esta forma han entrado en la colonia más de cincuenta mil moneda, ya que no existe ninguna legislación que prohiba su internación.

Insurgentes kurdos reanudan enfrentamientos con el ejército

TEHERAN, 9 (LR).- Los insurgentes kurdos desoyeron los ofrecimientos de amnistía y renovaron hoy sus enfrentamientos con las tropas gubernamentales en las montañas del noreste de Oran, según los pobladores de la región.

Los rebeldes kurdos, que luchan por su autonomía, distraen considerables fuerzas del gobierno en una "segunda guerra", en un país que ya está inmerso en una batalla para resistir la poderosa invasión que lanzaron los iraquíes, sobre sus territorios en septiembre del año pasado.

Los refugiados del bastión kurdo de Mahabad informaron hoy por teléfono que los guerrilleros no prestaban atención alguna a los anuncios radiales del gobierno de que ofrecería amnistía a los insurgentes que depusieran sus armas antes del miércoles.

El miércoles fue declarado feriado nacional para celebrar el segundo aniversario de la revolucion islámica, cuando los jubilosos combatientes callejeros, unidos bajo la bandera del Islam por el Ayatollah Ruhollah Khomeini, tomaron control de Teherán en una ola de violencia revolucionaria, derribando los últimos pilares sobre los que se sustentaba el régimen del difunto Sha.

Los refugiados dijeron que las fuerzas gubernamentales atrincheradas en la cima de las colinas que circundan Mahabad atacaron las posiciones guerrilleras de la ciudad durante los últimos 10 días, utilizando morteros y artillería pesada.

En inferioridad numérica y armamentista, los kurdos contestaban con fuego de armas automáticas livianas y granadas impulsadas por cohetes según los refugiados.

Agregaron que muchas casas de Mahabad quedaron seriamente dañadas y que se estaban acabando las provisiones de víveres y combustible para la población civil.

El diario República Islámica informó el sábado que la víspera murieron 20 rebeldes en los enfrentamientos que durante cinco horas se desarrollaron en los alrededores de la estación radial de Mahabad. El periódico agregó que los insurgentes que atacaban al ejército y a los guardias revolucionarios fue...

Los refugia... los civiles huyero... muchos de ... Crumiyeh, la cap... vincia oriental de... norte de Mahabad.

"La vida en ... está tornando mu... un refugiado- se ... muy frío y hay ... bustible. Las reser... da se están termina... ciudadanos huyen ... en las montañas ... posiciones del gob...

No se dispone ... independientes so... kurdas desde hace ... debido a que se p... corresponsales ext... visiten esa región.

Las credencial... que permiten a lo... trabajar en Irán se... la condición de qu... compromiso de n... distán o a Azerbai...

La región ku... extiende a lo largo d... con Turquía e Irak... sectores del nores... del gobierno de... contra dos frentes... invasoras iraquíes... los guerrilleros k... este.

Sospechosa de espionaje no pudo abandonar Teherán

TEHERAN, 9 (EFE).- La ciudadana norteamericana Cynthia Dwyer, detenida en Irán, hace meses, sospechosa de espionaje, no ha salido hoy de Teherán debido a problemas con su pasaporte, informó un portavoz de la embajada suiza.

Pese a las informaciones de esta mañana al respecto, dijo el portavoz, Cynthia Dwyer no subió a bordo del "Boeing 747" de la compañía "Irán Air" con destino a Viena, Frankfurt y Londres.

La norteamericana, añadió el portavoz, aún se encuentra en el aeropuerto internacional de Mehrabad, en compañía del embajador suizo, Erik Lang, y del consejero de la embajada Wilhelm Schmidt.

Othmar Uhl, portavoz de la misión suiza en Teherán, que representa los intereses norteamericanos aquí, dijo que la señora Dwyer abandonará la capital iraní en las próximas 24 horas, en un vuelo internacional.

Según el portavoz, la mujer no fue autorizada a salir de Irán porque su pasaporte, salvoconducto y otros papeles no estaban en regla.

Detenida en Teherán el 5 de mayo de 1980 y acusada de espionaje, Cynthia Dwyer fue juzgada, el miércoles pasado, por un tribunal revolucionario y condenada ayer, domingo, a nueve meses de prisión con efecto retroactivo.

Según las autoridades judiciales islámicas, la mujer de 49 años, cayó en la trampa de un miembro de las fuerzas de seguridad iraníes que le hizo creer que quería ayudarle a liberar a los rehenes norteamericanos.

Dwyer fue liberada esta mañana de la prisión de Evin, en Teherán, y conducida en un coche oficial al aeropuerto, donde el avión que debía tomar se encontraba listo para despegar.

Sin embargo, la periodista no subió al aparato, pese a las informaciones dadas en este sentido por portavoces del aeropuerto y la agencia oficial iraní "Pars".

Empresas petroleras británicas firmaron contratos con Irán

LONDRES, 9 (EFE).- La "British Petroleum-- y la "Shell" acaban de firmar sendos contratos con Irán para la provisión de 175 mil barriles de crudo diarios, informaron medios petroleros londinenses.

Esta iniciativa, llevada a cabo tras el levantamiento de las sanciones a Irán después de la liberación de los rehenes estadounidenses, será seguida por otras similares.

En estos momentos, los japoneses están negociando la compra de 300 mil barriles diarios de petróleo iraní.

En 1979- "Shell", "British Petroleum" y los importadores nipones tenían contratos de suministros de crudos, por un total de 790 mil barriles por día.

Según se estima en medios especializados londinenses, las autoridades de Teherán esperan incrementar, en el futuro próximo, sus exportaciones de petróleo a un millón doscientos mil barriles diarios.

Junto a los problemas surgidos en torno a los rehenes de la embajada estadounidense en Teherán y la guerra con Irak, que afectaron directo o indirectamente a las exportaciones de crudo iraní, se sumo el de los altos precios que la "compañía nacional iraní de petróleo" pedía por su crudo.

La mayoría de los contratos que ésta firmó fueron con empresas españolas, que compraron crudo por un volumen de 150 barriles diarios, y con la India, 100 barriles por día.

Los precios del crudo iraní son, en estos momentos, los más convenientes, pues a su precio oficial 36/37 dólares por barril se agrega un sobretasa de solamente 1.80 dólares.

Otros países productores, especialmente los de la península arábiga, tienen sobrecargos por encima del iraní, y, además, éstos se aplicarán durante el primer trimestre.

Sin embargo, la guerra con Irak puede perturbar profundamente la iniciativa del gobierno de Irán para aumentar sus exportaciones petroleras.

La mayor terminal para la salida de los crudos iraníes se encuentra en la isla de Kharg, no muy lejos de la frontera entre ambos países y podrían ser blanco de los ataques de la aviación iraquí.

Sin embargo hasta el momento, la capacidad de producción de petróleo de Irán permanece más o menos intacta, pues las incursiones enemigas sólo han dañado parcialmente algunas de las plantas, pero, por ejemplo, las refinerías de Isfahan y Teherán pueden funcionar como en tiempos no normales.

MAESTROS RURALES FELICITAN AL Sr. MINISTRO DE EDUCACION

Los maestros rurales de base consc... Distrito de La Paz, plenamente identificad... Gobierno de la Reconstrucción Nacional de... zas Armadas de la Nación conducido por el... Dn. Luis García Meza y su ilustre distingui... nistro de Educación Cnl. DEMA Ariel Coca... hacemos llegar nuestras sinceras felicitacio... forma como va conduciendo la nueva po... cativa y al mismo tiempo por la MORALIZAC... va imprimiendo en beneficio del Magisterio... y una vez más ha dado ejemplo de rectitud in... table, al haber ANULADO los Exámenes de... SOS A DIRECCIONES DE NUCLEOS ESCOL... CATEGORIAS del año 1.980 El paso dado p... Ministro de Educación es sin duda muy salu... que la Educación Boliviana requiere de un e... humano capaz, honesto y patriota.

La Paz, 7 de febrero de 1.981

Prof. Enrique Chacón P. C.I. Nº. 94173 L.P. — Prof. Mario G... C.I. No. 22...

Prof. Fernando Chávez C.I. No. 237855 L.P. — y, demás firmas.

Israel advierte que no cumplirá acuerdos si Egipto no lo hace

JERUSALEN, 9 (EFE).- El ministro israelí José Burg afirmó hoy que si Egipto cumple "en forma selectiva" los acuerdos de Camp David, Israel podría liberarse de concretar sus propios compromisos.

Esta fue la primera reacción oficial aquí a una opinión del Presidente egipcio Anwar El Sadat, quien manifestó que no cree "práctico" reanudar actualmente las negociaciones con Israel, y con los EE.UU., para crear un régimen palestino autónomo en Cisjordania y Gaza, según los acuerdos-marco de Camp David.

Sadat emitió esa opinión en unas conversaciones que mantuvo en El Cairo con el embajador israelí, Eliahu Ben Elisar, quien así lo aclaró hoy a sus jefes en la cancillería de Jerusalén.

El director general del Ministerio de Asuntos Exteriores, David Kimji, ordenó hoy investigar cómo se filtró a la prensa el contenido de un telegrama de Ben Elisar a la cancillería, después de su reunión con el jefe de estado egipcio.

El texto del telegrama fue revelado ayer domingo por radio Israel y creó serio malestar en medios del gobierno de Egipto. Según lo informado por Ben Elisar, A- Sadat le expresó que si Israel así lo desea, las negociaciones por la autonomía palestina podrían reanudarse, pero el diplomático debió advertir hoy que el líder egipcio destacó que lo cree "poco práctico".

Las negociaciones por la autonomía administrativa para 1.300.000 palestinos de la ribera oriental del río Jordán (Judea y Samaria) y de Gaza fueron interrumpidas unilateralmente por Sadat, en septiembre del año pasado, y sólo hubo reuniones de funcionarios técnicos de los tres países, pero sin resultados.

Ante la aclaración hoy del embajador Ben Elisar, Burg afirmó que si Egipto rehusa reanudar las negociaciones, estará violando sus compromisos y los acuerdos firmados en 1978 en Camp David.

Burg, ministro de interior y policía, es jefe del equipo israelí en las negociaciones por la autonomía palestina. El ministro dijo hoy que el responsable de la filtración del telegrama de Ben Elisar a la prensa "atento contra la seguridad del estado".

Según informó hoy radio Israel, Burg habría declarado que "si los egipcios no cumplen sus compromisos "no podrán exigir su cumplimiento a Israel".

Dr. JORGE A. LOAYZA FLORES

Anuncia a su distinguida clientela... partir del día 11 del presente atenderá... Consultorio situado en "Sagárnaga... 1er. piso Of. 4, en el horario de costumb...

Plan de la ONU para la pacificación de Nambia parece condenado al fracaso

WINDHOEK, 9 (EFE).- En lo militar, el plan de la "ONU" para la pacificación de Namibia está destinado al fracaso, en opinión del general Charles Lloyd, jefe del ejército sudafricano en este territorio.

Según el militar, los 5.000 hombres que las Naciones Unidas destinarían a controlar un alto el fuego en Namibia, sin experiencia en este territorio, difícilmente podrían controlar lo que sus tropas no consiguen estando más experimentadas y siendo mayores en número.

El general Lloyd expuso sus puntos de vista a un grupo de más de 30 periodistas extranjeros acreditados en Sudáfrica, que fueron invitados por el ejército de este país a visitar al área en donde se desarrolla la guerra contra las guerrillas del "SWAPO" (Organización del Pueblo de Africa del Sudoeste)

En su opinión tanto el "SWAPO" como Sudáfrica saben que esta guerra, al menos en lo inmediato, no tendrá un ganador y su final habrá de ser determinado por los políticos, no por los militares.

Afirmó Lloyd que Sudáfrica admite la necesidad de que Namibia sea independiente, pero el "SWAPO" no quiere admitir la posibilidad de compartir el poder con los otros trece grupos étnicos que pueblan el territorio

Una de las razones que adujo el militar para que el "SWAPO" continúe con su resistencia, es que los soviéticos, que en su opinión son los que en última instancia lo manejan, tratan de concentrar la atención de las fuerzas armadas sudafricanas en esta frontera, debilitando así su acción en otras áreas.

La misión del ejército sudafricano en Namibia es la de asegurar la paz a sus habitantes, indicó Lloyd.

Al mismo tiempo -agregó- las fuerzas armadas sudafricanas tratan contrarrestar la labor de "intimidación" que el "SWAPO" ejerce entre la población negra de Namibia para que los apoyen en su lucha.

Afirmó asimismo el jefe militar que el "SWAPO" cuenta con asesores soviéticos, de Alemania Oriental y de Cuba.

El general indicó que sus tropas, cuando se internan en Angola en persecución de guerrilleros, respetan la infraestructura de ese país, y evitan enfrentamientos con el ejército de ese país.

"No estamos en guerra con Angola, sino luchando con el "SWAPO", dijo el general para después admitir que podría llegar el momento en que su ejército no pudiera ignorar el apoyo que Angola otorga a esa organización guerrillera.

JOYAS COMPRO

Exacto todas las joyas que tenga se las compramos al contado y a buenos precios, no importa el estado en que se encuentre. (Monedas les pagamos hasta $b. 900 el gramo).

Visítenos en El Prado Edif. Alameda Mezzanine Of. 2 B. Todos los días de 9.00 a 12.30 y de 14.00 a 19.30.

VENDEDOR

EMPRESA LIDER EN EL RAM... COMERCIALIZACION DE EQ... TECNICOS, REQUIERE LOS SER... DE UN EXCELENTE VENDEDOR... AMPLIA EXPERIENCIA EN EL... INTERESADOS ENVIAR CU... RRICULUM Y PRETENSIONES... SUELDO A CASILLA 4878 - LA PAZ

Más de 20 millones de surcoreanos concurirán mañana a elecciones

SEUL, 9 (L.R). Más de 20 millones de surcoreanos concurrirán a las urnas el miércoles para elegir un colegio electoral de 5.278 miembros que a su vez escogerá al futuro Presidente del país.

De los 17 partidos políticos registrados en el comité electoral, sólo cuatro han presentado candidatos presidenciales, incluyendo al Presidente Chun Doo Hwan, líder del Gobernante Partido Justicia Democrática (PJD), dijo el comité.

Los otros dos partidos, en el convencimiento de que la reelección el 25 de febrero del general reitrado de 50 años para un nuevo período de siete años es un hecho asegurado, se han mantenido al margen de la elección presidencial indirecta, según fuentes políticas.

La principal preocupación de los partidos, con la excepción del PDJ, será más bien la de asegurarse la mayor cantidad posible de las 276 bancas parlamentarias en las elecciones generales programadas para el mes próximo, dijeron las fuentes.

El Presidente Chun disolvió el parlamento de 231 miembros y los partidos políticos existentes el 27 de octubre. La ley marcial, que en forma parcial se aplicaba tras el asesinato en octubre de 1979 del presidente Park Chung Hee fue extendida en mayo pasado a todo el país, cuando se verificaron demostraciones estudiantiles antigubernamentales. El mes pasado, el Presidente Chun abolió completamente la ley marcial.

El comité electoral dijo hoy que había 9.315 candidatos para conformar el colegio electoral, en su mayor parte pertenecientes a los cuatro partidos que participan en la elección presidencial.

Aunque el comité no ha proporcionado las afiliaciones de los candidatos, fuentes partidarias dijeron que el PJD tenía 1.610 canidatos, contra 1.318 del principal movimiento de oposición, el Partido Democrático de Corea (PDC)

COMPRO TODO

ORO Y PLATA en joyas usadas, brazaletes, aretes, dentaduras, monedas, pedazos etc., como estén recogemos empeños de joyas. Consulte precios y venga a visitarnos sin compromiso. Superamos cualquier oferta SOMOS LA OFICINA CENTRAL DE COMPRA DE JOYAS T.A.F.U. Pagamos mejores precios al contado Av. América Nº. 119 Of. 3 Altos.

VISITE NUESTRAS SUCURSALES DE ORURO, COCHABAMBA, SUCRE, POTOSI Y SANTA CRUZ.

CORPORACION DEL SEGURO SOCIAL MILITAR

COSSMIL

COMUNICADO

Nº 002/81

La Corporación del Seguro Social Militar tiene a bien comunicar a los señores Generales y Almirantes del Servicio Pasivo de las FF.AA., que por disposición de la Gerencia General de la Institución y con la finalidad de otorgarles mayor facilidad en el cobro de sus rentas mensuales, a partir de la fecha deben apersonarse a la Gerencia de Seguros de la entidad para llenar los formularios respectivos de apertura de su Cuenta Corriente en el Banco del Estado (Sucursal "Sheraton"), en la que mensualmente será depositada su renta.

La Paz, febrero 9 de 1981

RELACIONES PUBLICAS

AVISO

NOMBRE	REFERENCIA O GARANTE
Vidal Apaza Quispe	Av. 12 de Octubre C.5 El Alto
Ramiro Alemán Sfarcieh	Iván Baltazar Santa Cruz
Jaime Blacutt Blacutt	Germán Barraza Torrez
Guillermo Clavijo Clavijo	Barrio Petrolero C.2 tl. 351815
Víctor Conde Castro	Adrián Conde Guarachi
Nicolás Chambi Ariviri	Coop. 18 de mayo-Jacinto Centellas
Juan Chavarria Palomo	C. Satélite P. 561 C.15 Nº 441
Valentín Choque Mamani	Benjamín Choque Mamani
Wilfredo Callejas Valencia	Guillermo Blanco Ramirez
Reynaldo Cerruto de la Vega	Pedro Corbera Nº 1190
Comp. Ind. Agropecuaria	Rolando Bowles
Rufino Calle Lucero	Obrajes C.D s/n.
Tomás Choque Mamani	Javier Callatayud
Emp. Const. Arias ATOCHA EBEYDE	Carlos Arias
Em. Const. José Luis Ossio	Yutaka Shiraishi-Ing. Mirco Nava Ruiz
Eulogio Flores	Av. 16 de Julio Nº 1800
Rodolfo Flores Mamani	Mario Roque Flores
David Fernández Romero	Heroinas 16 de Julio Nº 619
Ana Fernández Rodas.	Víctor Bellot Robles
Manuel Godoy Martinez	Mario Fernández Rodas
Mario Gutierrez Terceros	C. Satélite Nº 361
Carlos Gutiérrez Soto	C. Castro Nº 1275
Grupo Minero Anaconda	Fidel Loza Viscarra
Edgar Guamán Andia	Fernando Pou Mont
David Goyzueta Mariaca	Corrales Nº 1120
Mirna de Gonzáles	Alfonso Gonzáles Nº 2369
Ana Gamarra	Fco. Bedregal Nº 2992
Casimira de Herrera	Isaac Tamayo Nº 708
Jorge Hurtado Vargas	Pasos Kanqui Nº 1347
Libiz de Humerez	Marisol Pérez Rivero
Miriam Ibañez Ordoñez	Bolivar esq. Sucre Nº 799
David Jáuregui Suaznavar	Av. Tejada Sorzano Nº 805
Almacén Lanza	Ronny Yañez Mendoza
	Rodolfo Lanza Zegarra (Actualmente en la ciudad de Santa Cruz)
LOPAL LTDA.	Jaime Lozano Balderrama
Pascual Lipa Moya	Juan Antonio Cavero
Rodolfo Menacho Ustarez	José David Jáuregui
J. Fernando Monroy Escóbar	C.I. 361665-Periodista
Tte. Luis Moscoso Mejía	Viviendas Militares-Cochabamba
Raúl Mercado Mercado	Miguel Mendoza Miranda
Carlos Monterrey Alquez	Rafael Ballivián Nº 2166
Graciela de Miranda-Tarija	Alfredo Koya Avilés-Zoilo Flores Nº 1129
Eduardo Medina Gonzáles	Secc. A CW. Nº 672
Julio Manzaneda Flores	Luis Virrueta Flores
Guillermo Mendoza Riglos	Rodrigo Alvarez Diaz
Moto Dealer	Renaldo Sanjinés
Evaristo Marca Llusco	Ricardo Bustamante
Guillermo Medina	Guerrilleros Lanza Nº 1475
Simón Ordoñez Antezana	Calle Illampu Nº 1115
Mario Parra Chura	Domingo Miranda Acosta
Andrés Paez Ramos	Rosendo Gutiérrez Nº 733
Luciano Roncal Camacho	Barrio Fabril Nº 7
Jorge Rivera Criales	Luis Arnaya Murillo
José Eduardo Suárez	Edif. Litoral 7mo. piso
Damián Saico Torrez	Zenón Dalence Nº 1277
Dionicio Soria Mamani	Omasuyos Nº 270
Augusto Segura Riveros	Nicolás Acosta Nº 617
Ernesto Siles Villarroel	Av. del Periodista
Esteban Salvatierra	Adrián Quisbert Torrez
Armando Torrico García	Metal Mecánica Andina
Ernesto Toledo Espinoza	Cardenio Toledo Castro
Gabriel Toledo Espinoza	Entre Rios Nº 1272
Cecilio Ticona Ticona	C. Murguia Nº 20 C. Fátima
Lily Bernal de Valverde	Final J. de la Riva C. Revilla Nº 351
Marco Urquidi Mazuelos	José Saa Manzaneda
Percy Valverde Quiroga	Av. EE.UU. Nº 143
José Velarde Padilla	Orlando Leigue Campos
Teófilo Vera García	Plaza Franz Tamayo Nº 61-Atocha
Alfredo Vargas	F. Guachalla Nº 998
José Yujra Saravia	V. Fátima
René Zeballos	Claudio Pinilla Sanjinés
Froilán Zuñagua Escóbar	Mario Zuñagua Escobar
Mario Zenteno Medrano.	Herbert López Gonzáles.

Se les ruega apersonarse a la Sección Legal de nuestra firma en calle Mercado esq. Yanacocha Edif. Hansa.

La Paz, febrero 10 de 1981

INGLES INGLES INGLES INGLES

INTERNATIONAL ENGLISH LANGUAGE SCH...

Nuevos cursos de Inglés para todo... Sistema audio-visual, uso de cassettes. Inscríbase en calle Murillo 1068 (... Oruro y Cochabamba).

Las clases empezaron ayer lunes... febrero.

EMPRESA MINERA

Requiere los servicios del siguiente person... su campamento en la Provincia Larecaja:

- 1 Supervisor de Mecánicos
- 1 Operador de Pala Cargadora y R... cavadora

Presentarse con sus documentos y Curricu... días Martes 10 y Miércoles 11 en horas de ofi... calle Cuba 1198 esq. Guatemala Miraflores.

COMPRAMOS

Joyas como esten en ORO y PLATA (monedas $b. 900 el ... recojo joyas empeñadas, pago mejores precios y al contado (vi... horas de oficina, Murillo 786 Of. 3 (altos) esq. Sta. Cruz.

ORO-PLATA

COMPRO

JOYAS DE ORO Y PLATA (monedas de $b. 900 el gramo) aros de ... pulseras, aretes, dentaduras, etc. como esten. Pago instantáneo Socab... Potosí Of. 5 de 9.00 a 13.00 y de 14.00 a 19.30 todos los días. Visítenos

COMPRO

ORO Y PLATA en joyas, monedas pago hasta $b. ... gramo, no nos ganan, Colón 463, interior izquierda.

JOYAS

Compro joyas de ORO y PLATA, en cualquier forma; como estén, al ... conocemos el trabajo de su joya visítenos sin compromiso, estamos en Edif. ... 3er. piso Of. 304 horario especial de atención de 9.00 a 13.00 y de 15.00 a 20... días.

RECONOZCO

Todo el trabajo artístico de sus joyas y se los ... pro como estén en oro y plata todo lo que tenga... inmediato los espero en calle Tumusla Nº. 512 pis...

Todos los días en horas de oficina.

Rey de España dispuesto a proponer a Calvo Sotelo como Primer Ministro

MADRID, 9 (AP).- Se informó hoy que el rey Juan Carlos está dispuesto a proponer al parlamento el nombramiento de Leopoldo Calvo Sotelo como próximo Primer Ministro después que el partido centrista gobernante apoyó la candidatura del viceprimer ministro en su convención nacional.

Fuentes de la Unión de Centro Democrático (UCD) dijeron que Calvo Sotelo, de 54 años, ya trabaja en la redacción de un programa de gobierno para someterlo al parlamento.

El presidente de la Cámara de Diputados, Landelino Lavilla, se reunirá mañana con el rey Juan Carlos, presumiblemente para recibir la postulación del candidato a reemplazar al primer ministro dimitente Adolfo Suárez. Fuentes de UCD indicaron que el rey concluyó sus conversaciones con dirigentes parlamentarios y estaba dispuesto a designar a Calvo Sotelo.

El viceprimer ministro fue confirmado por la convención de UCD antes de finalizar la reunión de Palma de Mallorca con el nombramiento del Ministro de Defensa Agustín Rodríguez Sahagun como sucesor de Suárez en la presidencia del partido. Sahagun superó a Lavilla por votación de 1.139-737.

La confirmación de Calvo Sotelo por la Cámara Baja de 350 escaños podría ser puesta a votación esta misma semana, dijeron fuentes de UCD. El ex ministro para relaciones con el Mercado Común Europeo necesita 176 votos para ser confirmado, o sea ocho más de los que tiene UCD. Sin embargo, se prevé que Calvo Sotelo logrará suficientes votos de los conservadores, los catalanes moderados, y quizas de los nacionalistas vascos.

Calvo Sotelo fue nombrado principal candidato del partido por el comité ejecutivo de UCD 24 horas después que Suárez renunció inesperadamente el 29 de enero.

Suárez, el primer jefe de gobierno elegido democráticamente en cuatro décadas, tras la muerte de Francisco Franco en 1975, anunció que también renunciaba como presidente de UCD.

El jefe comunista Santiago Carrillo dijo que la convención de UCD tuvo en realidad el carácter de preparación de elecciones generales, porque según afirmó Calvo Sotelo no podría mantener unida la alianza de liberales, independientes, social-demócratas y democristianos para la que Suárez se esforzó duramente a fin de poder gobernar con eficacia.

Mientras continúa la crisis de gabinete los sindicatos de la región vasca del norte efectuaron hoy paros de protesta por el secuestro y asesinato de un ingeniero de una planta electronuclear perpetrado por separatistas.

Los sindicatos también convocaron manifestaciones callejeras contra el movimiento separatista ETA, responsable de 95 asesinatos políticos el año pasado, por la "ejecución" del ingeniero español José María Ryan, consumada por la negativa de la empresa que construye una planta nuclear en las afueras de Bilbao a destruír en el lapso de una semana las obras iniciadas.

El repudio nacional por el asesinato del ingeniero Ryan es la condenación más vehemente de la ETA desde que los guerrilleros comenzaron a luchar abiertamente contra la dictadura de Franco en 1968.

Reagan intentará obtener segundo mandato en 1984

WASHINGTON, 9 (EFE).- Ronald Reagan, que acaba de cumplir setenta años, intentará obtener un segundo mandato en las elecciones norteamericanas de 1984.

Lyn Nofziger, ayudante de Reagan para asuntos políticos en la Casa Blanca, anunció la intención del Presidente de presentarse para su reelección dentro de tres años, y medio durante la Convención Anual del Partido Republicano en Sacramento (California).

"La campaña acaba de terminar, pero volveremos a pediros vuestro apoyo en 1984", dijo ante los delegados.

Reagan, el segundo Presidente norteamericano en cumplir 70 años en la Casa Blanca, "no sólo no aparenta su edad, sino que no actúa, ni habla ni piensa como un hombre de 70 años" subrayó Nofziger, ex-Secretario de Prensa de Reagan durante la campaña electoral.

Durante la convención de Sacramento, Tirso del Junco, de origen cubano, fue elegido presidente del Partido Republicano de California.

Es la primera vez que un hispano es elegido jefe del partido en el estado.

URSS continúa la reducción de sus exportaciones de petróleo a Europa

MOSCU, 9 (AP).- La Unión Soviética, que enfrenta una disminución en el crecimiento de su producción petrolera, garantiza el abastecimiento de crudo a sus aliados al tiempo que reduce sus embarques a Europa Occidental, según informaron aquí fuentes diplomáticas.

"Los soviéticos están reduciendo las exportaciones a Europa Occidental entre un 20 y un 25 por ciento", dijo un funcionario de la embajada italiana. "Nos explicaron que era consecuencia de las necesidades internas y negaron todo tipo de discriminación política".

Un diplomático francés indicó que se había informado a su gobierno que debía anticipar una ligera reducción de las exportaciones petroleras soviéticas. En otras naciones europeas circularon versiones similares.

Los funcionarios de la empresa exportadora soviética Soyuznefteexport no quisieron comentaron las versiones.

Dijeron que "no damos información sobre volúmenes".

Los funcionarios soviéticos garantizaron un constante abastecimiento de petróleo de 1981 a 1986 a sus nueve socios del COMECON, el bloque económico que integran con Bulgaria, Hungría, Vietnam, Alemania Oriental, Cuba, Mongolia, Rumania, Polonia y Checoslovaquia.

La Unión Soviética también accedió a aumentar sus exportaciones petroleras a la India, un país no alineado que recibe sustancial ayuda económica del Kremlin y ha seguido una línea afin a la política de Moscú en muchas cuestiones internacionales.

Ni los soviéticos ni los indios admitieron un vínculo entre el aumento de las ventas de petróleo, pedido por la India, y los favores políticos de Nueva Delhi. Pero poco después de concertado un acuerdo en tal sentido en diciembre pasado, el gobierno indio reconoció al régimen camboyano de Heng Samrin, instalado por Vietnam, el principal aliado de Moscú en el sudeste asiático.

Las mitocondrias son heredadas solamente a través de la madre

NUEVA YORK, 9 (AP).- Un grupo de genes clave para la producción de la energía humana sólo puede ser transmitido a través de la madre, en una aparente excepción de las normas comunes genéticas, dijeron los científicos de la Universidad de Stanford.

La comprobación puede tener importancia para la comprensión del mecanismo de ciertas enfermedades humanas, dijo el doctor Douglas Wallace, del departamento de genética de la Universidad de Standford.

Wallace y sus colaboradores de la Facultad de Medicina señalaron que el material genético de mitocondria, las pequeñas "fábricas" de energía de las células vivas, es "heredado a través de la madre", es decir que no lo puede transmitir el padre.

Esto lo diferencia de los demas caracteres genéticos, que pueden ser transmitidos por el padre o la madre.

Las mitocondrías son pequeños cuerpos con forma de bastoncillo o esfera hallados en todas las células animales y vegetales. Transforman la energía de los alimentos de manera que las células puedan utilizarla para el movimiento, la producción de proteínas, la síntesis del ácido Deoxirribonucleico (ADN) y casi todas las demás funciones vitales.

La transmisión a través de la madre del ADN de mitocondría es bien conocido en los vegetales y animales simples y recientemente fue comprobada en mulas, ratas y ratones.

Su descubrimiento en los seres humanos puede abrir nuevos cauces al estudio de ciertas enfermedades raras, dijo Wallace. Entre ellas, la atrofia óptica hereditaria de Leber, una misteriosa forma degenerativa que puede llevar a la ceguera.

La causa de la atrofia de Leber no es conocida pero a veces sigue una pauta de transmisión hereditaria a través de la madre. Eso indicaría que la enfermedad es causada por un defecto de mitocondria.

Muchos científicos sospechan que las mitocondrias son descendientes de formas de tipo bacteriano que invadieron las células primitivas hace varios millones de años, quizas como huéspedes no invitados, pero posteriormente fueron "domesticadas".

URSS acusa a la CIA de provocar terrorismo en países de Europa

MOSCU, 9 (AP).- La Unión Soviética, al denunciar nuevamente lo que calificó de "viejo cuento de hadas" sobre la participación soviética en el terrorismo mundial, dijo hoy que la Central de Inteligencia de Estados Unidos (CIA) estuvo involucrada en actos de terror en Italia, España, Grecia y Portugal.

"Si uno va a los hechos, descubrirá fácilmente que en realidad el control central del terrorismo internacional está allí donde lo conducen los rastros de los criminales", dijo la agencia soviética TASS en un comentario titulado "Los rastros conducen a Langley", en alusión a la sede de la CIA ubicada en la localidad homónima del estado de Virginia.

El comentario de TASS, firmado por Vladimir Serov, es parte de una campaña actual de la prensa soviética en defensa de la posición de Moscú, tras las denuncias del Secretario de Estado norteamericano, Alexander M. Haig, de que la Unión Soviética está involucrada en el apoyo al terrorismo internacional.

TASS no dio detalles sobre el supuesto papel de la CIA en cada uno de los hechos que describió, aunque citó declaraciones públicas supuestamente hechas en occidente como base de su información.

TASS dijo que el asesinato del ex Primer Ministro Aldo Moro cometido por las Brigadas Rojas en 1978 se produjo luego de que "una figura política norteamericana de alto rango" -a la que la agencia no identificó- supuestamente pidió a Moro que cambiase sus puntos de vista o que abandonara la política.

"Aldo Moro no siguió ese consejo y el resultado ya es conocido", dijo TASS.

La agencia soviética también adujo que la CIA estuvo involucrada en el asesinato, en 1973, del ex Primer Ministro español Carrero Blanco. El motivo, dijo TASS, fue que el almirante español "se rehusó a seguir ciegamente todas las órdenes del exterior".

Citando a un periódico de Lisboa, TASS agregó que el Embajador norteamericano en Portugal, Frank Carlucci, actual Subsecretario de Defensa del gobierno de Ronald Reagan, fue el medio utilizado por la CIA para participar en un fracasado golpe de estado antigubernamental en ese país, en 1975.

TASS indicó también, citando lo que calificó de un testimonio judicial en Grecia, que "la CIA instigó a la junta militar de Atenas a cometer la matanza de estudiantes" en noviembre de 1973.

"Esos son algunos de los lamentables rastros que ha dejado el organismo norteamericano

España aseguró abastecimiento de petróleo crudo para 1981

MADRID, 9 (EFE).- El abastecimiento de crudos contratado por España para 1981 supera los cincuenta millones de toneladas, con lo que las necesidades españolas están aseguradas.

Estas necesidades se estiman en 48,4 millones de toneladas, de acuerdo con el programa español de combustibles para este año.

Las cantidades actualmente contratadas podrían incrementarse con algunas partidas que la administración española negocia estos días con diversos países productores de petróleo.

De esta forma, pretende ponerse a salvo de contingencias que pudieran disminuír esas importaciones —el caso de guerras entre países productores— o aumentar la dependencia energética.

Una de tales operaciones para aumentar las importaciones de crudos la están llevando a cabo directivos de "Hispanoil", que acudirán esta semana a Trípoli para firmar un contrato según el cual Libia suministrará a España ochenta mil barriles-día desde este mismo mes de febrero, lo que equivale a cuatro millones de toneladas anuales.

Por otra parte, el Ministerio de Comercio confirmó a la agencia "EFE" que la factura española el pasado año, en concepto importaciones de productos petrolíferos se elevó a 10.833 millones de dólares, con los cuales se adquirieron 48.605.000 toneladas de crudo.

Según las mismas fuentes, el precio medio del barril de crudo fue de 30,65 dólares. Estas cifras suponen en conjunto un encarecimiento de más del 55 por ciento respecto a 1979, año en que España pagó 6.868 millones de dólares por 47.552.173 toneladas de crudo.

De estas, España compró en el mercado "spot" más de cinco millones de toneladas, en tanto que el año pasado no tuvo que recurrir a compras en ese mercado.

En cuanto a los países productores, el que más vendió a España continuó siendo, un año más, Arabia Saudita, con 14.777.000 toneladas seguida de Irak, con 6.303.000, México, con 4.940.000, Libia, con 4.087.000, Venezuela, con 3.473.000, Irán con 2.988.000 y Dubai, con 2.870.000 toneladas.

Descontento en la URSS por concesiones del gobierno polaco a los trabajadores

..MOSCU, 9 (LR).- Mientras una nueva confrontación entre los trabajadores y el gobierno polaco comienza a tomar forma, la Unión Soviética procura que la dirigencia de Varsovia asuma una posición más firme.

El duro lenguaje utilizado en los últimos 10 días por la prensa soviética para cubrir los acontecimientos en Polonia indica que el Kremlin desea que el jefe del Partido Comunista y sus colegas pongan fin a las concesiones al movimiento de sindicatos independientes Solidaridad.

El Kremlin parecía dispuesto a ver con buenos ojos que en la reunión de hoy de la dirigencia del Partido Comunista Polaco se decidiera adoptar una estrategia más firme ante Solidaridad.

Moscú estaría particularmente descontento por las concesiones que el gobierno polaco otorgó el viernes a los trabajadores que exigían la destitución de funcionarios de la región de Bielko- Biala acusados de corrupción.

El disgusto se reflejó en un ataque de la agencia oficial de noticias soviética TASS contra las fuerzas contrarrevolucionarias que, dijo, estaban lanzando un ataque frontal contra el Partido Comunista Polaco.

Moscú considera ahora que negociar con Solidaridad es un esfuerzo vano, ya que las tratativas terminan invariablemente con el fortalecimiento de las posiciones y la conquista de nuevos respaldos por parte de los sindicalistas y que por lo tanto ha llegado el momento de que el gobierno de Varsovia tome medidas para recuperar al menos parte de su autoridad perdida.

Los diplomáticos que siguieron los sucesos polacos desde Moscú estiman que las claras advertencias del Kremlin de que su paciencia no es ilimitada podrían explicar parcialmente la reticencia del gobierno polaco de ceder a todas las demandas de Solidaridad en Jelenia Gora.

La prensa soviética guardó silencio hoy sobre la huelga general que se desarrolla en esa provincia del sudoeste polaco, pero Moscú ve con disgusto que continúen las huelgas, luego de ocho meses de continuas concesiones a Solidaridad, que erosionaron la autoridad del gobierno.

Primer paciente diabético fue tratado con bomba de insulina

ALBUQUERQUE, NUEVO MEXICO, 9 (AP). Monte Paterson, un diabético de 41 años, es la primera persona sometida a la implantación de una ultramoderna bomba de insulina controlada electrónicamente que puede responder a sus instrucciones, dijeron médicos de la universidad de Nuevo México.

La bomba le fue implantada en los músculos del abdomen el pasado 7 de enero, y una vez que comience administrar insulina, eliminará la necesidad de inyecciones diarias al tiempo que regulará mejor la dosificación, explicaron los doctores.

Patterson no es el primer diabético que recibe un "páncreas artificial". Pero mediante un dispositivo de control remoto sostenido sobre su abdomen y con apretar algunos botones podrá averiguar la velocidad de bombeo, la cantidad de insulina administrada e incluso el estado de las pilas del aparato. También podrá indicar la cantidad de insulina que quiere recibir.

Una bomba similar a la de Patterson implantada en un perro funcionó durante dos meses, dijo el Dr. Philip Eaton, jefe de la investigación médica del experimento.

Un recipiente de insulina para una semana fue injertado bajo la piel del abdomen de Patterson, y conextado a la bomba con un pequeño tubo, por donde puede ser rellenado fácilmente con una jeringa. Los investigadores creen que podrán desarrollar un depósito que contenga insulina para un mes o más.

El dispositivo, un esfuerzo conjunto de médicos de la universidad de Nuevo México e ingenieros de los laboratorios nacionales Sandia, pesa unos 312 gramos e incluye la bomba, pilas, los elementos electrónicos de control y el estuche.

El Dr. Philip Eaton, jefe del equipo investigador, dice que el aparato ofrece ventajas sobre las inyecciones y las bombas externas que se utilizan actualmente.

Si bien los diabéticos, cuyo páncreas pierde la capacidad para producir insulina y controlar el contenido de azúcar en la sangre, ingieren la vital hormona en forma oral o en inyecciones y los que padecen la enfermedad durante muchos años a menudos desarrollan problemas de debilitamiento físico.

Mediante una comprobación del nivel de azúcar en la sangre antes de cada comida y un cálculo de la cantidad de calorías que habrá de ingerir, Patterson podrá indicarle a la bomba el volumen adicional de insulina que debe administrarle.

En los dispositivos en uso en la actualidad se emplean procedimientos similares al de la nueva bomba.

Médicos británicos y de EE.UU. estudian efectos de vitamina "A"

LOS ANGELES, CALIFORNIA, 9 (AP).- Un estudio británico, que sugiere que la cantidad de vitamina "A" hallada en los vegetales frescos podría disminuir el riesgo de contraer cáncer, "arroja una luz diferente" respecto a investigaciones por médicos norteamericanos sobre la base de elevadas dosis de elementos químicos similares, se dijo hoy.

El Dr. Vincent de Vita, director del Instituto Nacional del Cáncer (INC) en Bethesda, Maryland, dijo en una entrevista teléfonica con el diario "Los Angeles Times" que ante el estudio británico, funcionarios del INC exploran nuevas formas de llevar a cabo en Estados Unidos investigaciones sobre la vitamina "A".

Los investigadores del INC administraron a animales de laboratorio grandes dosis de elementos químicos sintéticos, similares a la vitamina "A", para estudiar sus posibles efectos protectores. El principal problema que se presentó en los experimentos fue la toxicidad que encierran dosis de esa cantidad.

El estudio de los británicos, publicado en octubre pasado, indica que los niveles de la vitamina "A" obtenidos por medio de una dieta alimentaria común, anteriormente considerados inadecuados, podrían impedir el avance del cáncer, dijo el Dr. de Vita según la edición de hoy del diario de esta ciudad.

Los investigadores opinan que no resulta claro como la Vitamina puede evitar el desarrollo del cáncer. Se sabe que la vitamina "A" es esencial para el crecimiento, la diferenciación y el funcionamiento de las células excretoras de mucosidades en las vías respiratorias, las glándulas salivares y el páncreas y a otros órganos.

El estudio efectuado por la fundación internacional de investigación del cáncer en Gran Bretaña, encabezado por el Dr. Nicholas Wald, indicó que el riesgo de contraer cáncer entre hombres con un nivel menor de vitamina "A", era 2,2 veces superiores al de aquellos que cuentan con un nivel máximo. El efecto pareció particularmente pronunciado en personas que padecen de cáncer del pulmón.

Pero los investigadores advirtieron respecto a comer demasiadas zanahorias u otras fuentes de vitamina "A" -tales como otros vegetales frescos o leche-, porque en dosis elevadas podrían tener resultados muy perjudiciales.

COMPRAMOS

ORO Y PLATA en joyas, pagamos hasta $b. 1.000 el gramo en monedas, visítenos en c/ Ayacucho Nº 230 1er piso Of. 1 (frente a ENTEL)

COMPRO

Todas las joyas que tenga, en el estado que se encuentren en ORO y PLATA (pago $b. 900 el gramo en moneda) al contado. Edif. Oruro Of. 3 entre Mcal. Sta Cruz y Murillo. Horas de oficina.

BOTA DE COMBATE "JUNGLA"

Zamora

LA INDUSTRIA ORUREÑA DE CALZADO MAS ANTIGUA DEL PAIS

NUESTRO HOMENAJE

1781 — 10 DE FEBRERO — 1981

Dos centurias han pasado, del movimiento libertario de Don Sebastián Pagador, Jacinto Rodríguez, Caro, Montesinos, Herrera y otros patriotas orureños que enarbolaron el pendon emancipatorio en la tierra altiplanica de los Urus.

Que el ideal que persiguieron, el sacrificio de estos insignes patriotas, sea eterna luminaria, que cual luminoso faro de Ckonchupata, guíe los pasos firmes y certeros de todos sus hijos por el camino del esfuerzo y trabajo, que nos lleve al Atalaya, donde veamos optimistas, el progreso, superación, desarrollo económico y felicidad de esta ínclita villa de San Felipe de Austria.

Lic. L.I. Bravo A.
Gerente.

PRESTIGIO — CALIDAD — TRADICION

Especialidad en la fabricación de:
Botas de combate "Jungla" (Lona verde-olivo tipo Americano)
Calzado de seguridad, para petroleros, fundidores, ferroviarios
Botín dieléctrico, especial para electricistas.
Botín impermeable, para mineros.
Botas y botines militares. Calzado Cadete. Botas Paracaidistas.
Calzado "Sumaj", durable y resistente.
Calzado para caballeros, señoras y niños.

Fábrica: Oruro · Av. V. Galvarro 2078 · Casilla 52· Teléfonos 51740-51741.
Agencias: Oruro: Bolívar 399· Av. 6 Octubre (A. Mier-Junín) Av. V. Galvarro 2076.
La Paz: Yanacocha 555 · Santa Cruz: 24 de Setbre. 431.
Catavi · Huanuni · Colquiri · Quechisla · Caracoles

DIRECTORIO FABRICA "ZAMORA"

ACERO ACINDAR

DE ALTO LIMITE DE FLUENCIA

EL MEJOR PARA CONSTRUCCIONES

Más adherencia sin ganchos. ¡Mayor economía...!

Disponemos para entrega inmediata:
"A -58" 4.2 mm.
"46 BETA" 6, 8, 10, 12, 14, 16, 20 y 25 mm.

IMPORTADORA BOLIVIANA ROBLES Calle Comercio 972
Edif. . Camiri Piso 7 Oficina 3, Teléfono 340756
Casilla 5974 La Paz.

Desde Suiza

CREDITOS – CREDITOS
y Sin cuota inicial

Relojes Suizos
TECHNOS·ESCORPIO
ROYCE·CAMY·ORIS
"ESCORPIO DIGITALES"
(A cuarzo con y sin alarma)
Relojes de PARED a Cuarzo

SIN CUOTA INICIAL

Para el magisterio rural y urbano
Instituciones dependientes del estado
Industrias en general

Visítenos y se convencerá

LA PAZ:
Velamor y Cia. (sucursal) Av. América 113 (LADO CAFE ORIENTAL)
ORURO:
Velamor y Cia. (sucursal) 6 de Octubre 1128
COCHABAMBA:
Velamor y Cia. (sucursal) 25 de Mayo 229

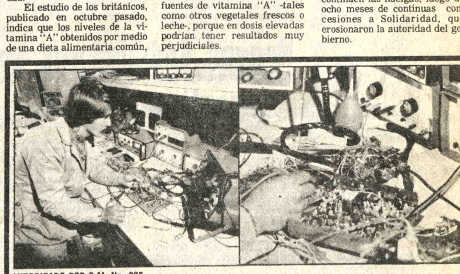

AUTORIZADO POR R.M. No. 395

ESTABLEZCA SU PROPIO NEGOCIO DE REPARACION DE TELEVISORES A COLOR

Aprendiendo Electrónica con el NUEVO Y MODERNO Curso Maestro por Correspondencia de Hemphill Schools, que comprende desde los COMPONENTES EN ESTADO SOLIDO hasta RADIOSERVICIO Y TELEVISION A COLOR. NO ESPERE MAS, decídase y conózcanos.

Se incluye equipo profesional ¡SIN COSTO ADICIONAL!

- CURSO MAESTRO DE RADIO, TV COLOR ELECTRONICA
- INGLES (CON CASSETTES)
- ELECTRONICA BASICA
- CONTABILIDAD
- MOTORES DIESEL
- RADIOSERVICIO
- TV COL
- FRANCES
- ELECTRICIDAD

Hemphill Schools
Casilla No. 20763
Juan de la Riva Esq. Loayza
Edif. Alborada Local 1
Tel. 34-34-93

EMPIECE HOY ENVIANDO ESTE CUPON Y A VUELTA DE CORREO RECIBIRA GRATIS AMPLIA INFORMACION

G622-2E

HEMPHILL SCHOOLS
JUAN DE LA RIVA, ESQ. LOAYZA
EDIFICIO ALBORADA LOCAL 1
LA PAZ, CASILLA 20763

Deseo recibir información sobre la especialidad que marco con una "X"

SI USTED RESIDE EN U.S.A. ESCRIBA A HEMPHILL SCHOOLS 1743 SOUTH VERMONT AVE LOS ANGELES CALIFORNIA 90006 USA

○ CURSO MAESTRO DE RADIO, TV COLOR Y ELECTRONICA ○ TV COLOR ○ RADIOSERVICIO ○ ELECTRICIDAD
○ MOTORES DIESEL ○ FRANCES
○ CONTABILIDAD ○ INGLES (CON CASSETTES)
○ ELECTRONICA BASICA
MARQUE SOLO UN CURSO

NOMBRE ______ EDAD ______
DIRECCION ______
CIUDAD ______ EDO. ______

n La Paz

Lluvias ocasionaron deslizamiento, desborde de dos ríos y derrumbes

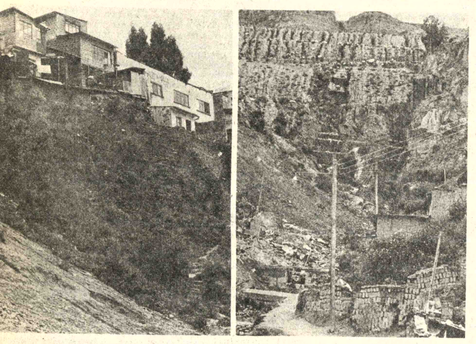

PELIGRO DE DERRUMBES.- - Como consecuencia de las lluvias caídas en la ciudad de La Paz en los últimos días y el deslizamiento de tierra ocurrido al final de la calle Junín, varias casas ubicadas en las márgenes del riachuelo Mejahuira "corren el peligro de derrumbarse". Los vecinos del lugar en visita a PRESENCIA manifestaron su preocupación", por la falta de trabajos preventivos en el lugar".

Las lluvias caídas en la ciudad de La Paz durante los últimos días ocasionaron un deslizamiento de tierra considerado "de magnitud" al final de la calle Junín en la madrugada del domingo; el desborde de los ríos Rosasani, en Villa Las Delicias y Achachicala, en la zona Chacaltaya, y el derrumbe de cuatro viviendas y una pared, en las últimas 48 horas.

En todos los casos, según se informó, las aproximadamente 35 personas damnificadas por la pérdida de sus viviendas y enseres "fueron auxiliadas de inmediato" por efectivos del Retén Municipal de Emergencia, Cuerpo de Bomberos, Servicio Autónomo Municipal de Agua Potable y Alcantarillado (SAMAPA) y la Policía.

DESLIZAMIENTO

A las cinco de la madrugada del domingo, al final de las calles Junín, Bolívar y Yanacocha, se produjo un deslizamiento de tierra considerado de magnitud que destruyó cuatro viviendas, según el informe oficial proporcionado por la Alcaldía Municipal.

El deslizamiento se produjo por efecto de las lluvias y fue controlado por personal técnico, obreros y maquinaria que fueron destacados por el Retén Municipal de Emergencia que, junto a efectivos del Cuerpo de Bomberos y SAMAPA, realizaron los trabajos de emergencia, rescate de pertenencias en las viviendas sepultadas por la tierra y evacuación de los damnificados.

"Los trabajos de terraceo efectuados por la Municipalidad al final de las calles Junín, Bolívar y Yanacocha, impidieron que el movimiento de tierra afectara las viviendas ubicadas en el sector comprendido entre el Cuartel del Regimiento Colorados y Villa Pabón, por donde desciende el río Mejahuira", se informó.

RECLAMO

Los vecinos del río Mejahuira, final Bolívar y Yanacocha, región Agua de la Vida y adyacentes, en visita a PRESENCIA, manifestaron su preocupación por la falta de colaboración de las autoridades "que desde hace más de dos años esperaban que se produzca un deslizamiento para adoptar medidas que eviten desgracias".

Dijeron que "luego del deslizamiento, técnicos y obreros de la Alcaldía, trabajaron junto a efectivos de SAMAPA y el Cuerpo de Bomberos en labor de emergencia, pero el lunes (ayer) no efectuaron trabajos para prevenir algún otro deslizamiento ya que varias casas quedaron al borde del río que, por las lluvias, aumenta su caudal".

Manifestaron su extrañeza "por la falta de sensibilidad de las autoridades que no disponen las medidas adecuadas para evitar nuevas desgracias y terminar las obras que fueron iniciadas con una gran inversión de dinero hace más de dos años y quedaron inconclusas".

Mostraron copias de los memoriales dirigidos a los ex alcaldes Mario Mercado Vaca Guzmán y coronel Ricardo Sánchez Alarcón y al actual Raúl Salmón de la Barra en los que se pide se realice el relleno y canalización del río Mejahuira, "ante los peligros que cada época de lluvias ocasiona en la zona y que ya tuvo consecuencias al anegar los depósitos de Defensa Civil, afectar las instalaciones del Instituto Nacional de Estadística (INE) y anegar la plaza del Periodista".

CORTE DE AGUA

Como consecuencia del deslizamiento y debido a que una tubería de 200 milímetros fue afectada, se suspendió el suministro de agua potable en la avenida La Bandera y las calles Coroico, Uchumayo, Yanacocha, Junín, Jordán y adyacentes.

En el Servicio Autónomo Municipal de Agua Potable y Alcantarillado se informó que "se espera el informe del Departamento de Geotecnia de la Alcaldía para reponer el suministro de agua potable, ya que es posible que se produzca un nuevo deslizamiento".

DESBORDES

Debido a las lluvias, en la madrugada del domingo se desbordó el río Rosasani en la plataforma del ex ferrocarril La Paz-Beni a la altura de la calle Chulumani, zona Villa Las Delicias.

Las aguas del citado río destruyeron dos viviendas, cuyos habitantes quedaron sin techo, aunque no se registraron desgracias personales, según se informó.

En la zona de Chacaltaya, altura del Polifuncional, se desbordó el río Achachicala. Como consecuencia, dos viviendas quedaron destruidas y otras tantas familias damnificadas.

En ambos casos, personal del Retén de Emergencia de la Alcaldía Municipal de La Paz acudió al lugar para efectuar trabajos de emergencia con apoyo de maquinaria pesada y cuadrillas de obreros, según se informó.

DERRUMBE

El Retén de Emergencia atendió en la madrugada de ayer el derrumbe de una pared en la esquina de las calles Muñoz y Sotomayor; no se registraron desgracias personales.

FENCOMIN designó representantes ante nuevos organismos mineros

La Federación Nacional de Cooperativas Mineras (FENCOMIN) informó que tendrá na participación activa en los nuevos organismos creados para dirigir la política minero-metalúrgica nacional y que, en ese sentido, esignó a sus representantes.

En el Consejo Consultivo de Coordinación l Sector Cooperativo, FENCOMIN estará presentada por Adolfo von Boeck, de la ederación de Cooperativas Mineras de La az; Mario Ledezma, de la Federación de ipuani, y David Requena, de la región de olsa Negra.

El representante ante la Comisión Nacional de Prospección y Exploración Minera es icolás Choque, de la Federación de Oruro. El elegado ante la Comisión de Legislación Minera es Rafael Castellón, de la cooperativa El Progreso" de Kami, Sebastián Cayo es el presentante ante la comisión que estudiará nueva ley de sociedades cooperativas.

Los nuevos organismos fueron creados en marco de la política minero-metalúrgica 81 - 1990, aprobada recientemente por el obierno.

Según los planes oficiales, las relaciones entre el Estado y las cooperativas mineras estarán enmarcadas en una "planificación asistencial", cuyo objetivo será la dotación de facilidades adicionales, a las cooperativas.

APROVISIONAMIENTOS

FENCOMIN informó también, que, en una reciente reunión con el Ministro de Energía e Hidrocarburos, Cap. Frag. Líder Sossa Salazar, sus representantes pidieron la normalización de las provisiones de derivados de petróleo, para las regiones de explotación de minerales.

Plantearon que el gobierno garantice, por lo menos, la entrega mensual de 100.000 litros de diesel para el distrito de Tipuani, donde están ubicadas las principales cooperativas productoras de oro.

Se solicitó también que la distribución de kerosene a la región de Tipuani esté a cargo de la Federación de Cooperativas, con objeto de evitar la especulación y garantizar una provisión normal.

Según el informe de FENCOMIN, el Ministro de Energía comprometió su ayuda para que YPFB solucione estos problemas.

Reunión internacional sobre políticas de alimentación

Del 11 al 13 de febrero, se alizará en la ciudad de México a Reunión de Ministros y altos ncionarios de países de nérica Latina y el Caribe so- "Políticas y Estrategias mentarias Nacionales", se unció ayer oficialmente.

Bolivia estará representada la reunión por el Ing. Jaime jas, Director General de ricultura, y por el Ing. Raúl as, jefe de Economía rícola del Ministerio de untos Campesinos y ropecuarios, añadió el in- me.

La reunión internacional enta con el patrocinio con- to del gobierno mexicano, del nco Interamericano de sarrollo (BID) y el Consejo ndial de la Alimentación.

En el encuentro, al que stirán representantes de 27 ses y de organismos de ayuda ltilateral, se examinarán los dios más eficaces para pliar la planificación mentaria.

También se analizará la acidad de cada país para cutar proyectos y políticas de nentación, en el marco de rategias nacionales.

De igual forma, según el rme, se discutirá la eficacia a actual ayuda al desarrollo, parte de países in- trializados y organismos ia el mundo en desarrollo.

En este campo, los representantes tratarán de definir los mejores medios para incrementar el nivel de los recursos externos destinados al sector alimentario. De igual forma, se estudiarán medidas para mejorar los procedimientos relativos al financiamiento de los costos locales y ordinarios.

El temario específico de la reunión es el siguiente: La necesidad de una planificación y estrategias alimentarias nacionales más integradas, como planificar estrategias alimentarias nacionales, el sistema mexicano de alimentación como ejemplo, progresos logrados en materia de planes y políticas alimentarias nacionales en Colombia, y Trinidad Tobago, medidas de organización para ejecutar estrategias alimentarias nacionales, y finalmente, conclusiones, recomendaciones y clausura del encuentro.

Nuevos Embajadores en Argentina y la URSS

La Cancillería de la República hizo conocer ayer en su boletín informativo que los gobiernos de la República Argentina y de la Unión Soviética concedieron agrement para los nuevos embajadores bolivianos, General Eufronio Padilla y Javier Murillo de la Rocha.

Se anuncia que el General Padilla "viajará a la brevedad posible" a Buenos Aires para ejercer sus nuevas funciones.

Actualmente es miembro del Consejo Nacional de Asesoramiento y Legislación (CONAL).

De su trayectoria, se informa que ingresó al Colegio Militar en 1932 y que, durante su participación en la guerra del Chaco, fue herido, en la batalla de "Condado".

El General Padilla fue Ministro del Interior y Comandante de la VIII División de Ejército ya en una anterior oportunidad se desempeñó en funciones diplomáticas como embajador en Ecuador.

Sobre el nuevo representante del gobierno en Moscú, la Cancillería, señaló en su boletín que "es diplomático de carrera, habiendo prestado servicios en la Cancillería de la República desde hace más de una década".

"Fue Subsecretario de Política Exterior, después de haber ocupado diferentes cargos en el Ministerio de Relaciones Exteriores y Culto, así como en nuestras misiones fuera del país. Asistió a varias conferencias internacionales de alto nivel".

"Antes de ser nombrado Embajador ante la URSS y recibir el beneplácito de estilo, fue Secretario General de la Corporación Andina de Fomento, con sede en Caracas".

DEUDORES MOROSOS

Se ruega a los siguientes deudores morosos, por publicidad y suscripciones, cancelar sus cuentas a PRESENCIA. Al margen de la presente publicación, se iniciarán las acciones judiciales del caso:

Industrias Decorart
Fábrica Nacional de Pilas "Rayo"
Inmetal - CBF

El Conquistador
Restaurant Esperanza
Imagen Publicidad
Publicidad Bosadena
Restaurant "El Bristot"
Restaurante "La Casa del Corregidor"

Colegio de Contadores de Bolivia
Cordepando
Compañía Americana de Seguros y Reaseguros S.A.
Compañía Minera Orlandini Ltda.
Club The Strongest.
Thermix Ltda.

SUSCRIPCIONES

Universidad Mayor de San Andrés
Instituto Boliviano de Biología de la Altura
FOMO.- Servicio Nacional de Formación de Mano de Obra.

La Paz, enero de 1981

EDITORA PRESENCIA LTDA.

Hoy se inicia en La Paz reunión de programa triguero

El Ministerio de Industria y Comercio informó ayer que hoy se iniciará la primera reunión sobre el programa triguero, con la participación de representantes de todo el país.

La información oficial señala, que, desde ayer, comenzaron a llegar delegados de los distritos de Tarija, Sucre, Cochabamba y Santa Cruz. También llegaron delegados de las zonas productoras de Abapó - Izozog, de la Colonia de Menonitas y de Okinawa.

Según la información, en la reunión se realizará una evaluación del programa triguero que se pretende impulsar con los fondos que genera el proyecto denominado PL 480.

Se anuncia para este año servicio premilitar mixto

El Ministro de Defensa, Gral. Armando Reyes Villa, anunció ayer que este año se realizará el servicio premilitar mixto, similar -según dijo-, la que existió en pasados años.

Manifestó que ese tipo de servicio premilitar entraría en ejecución una vez que sea aprobado el proyecto de reglamento y su correspondiente Decreto.

Indicó que esos documentos serán puestos a consideración de la reunión de Ministros que se efectuará el próximo jueves. También dijo que se está coordinando esos propósitos con el Ministerio de Educación, con el fin de establecer los horarios, puesto que es probable que los estudiantes también pasarán clases los días sábados inclusive.

Expresó que se tratará de que los estudiantes que realicen el servicio premilitar puedan ingresar a la Universidad sin perjudicarse.

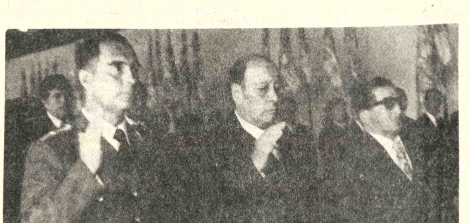

ACADEMIA BOLIVIANA DE LA HISTORIA MILITAR- - Los miembros del consejo directivo de la Academia Boliviana de la Historia Militar, presididos por el Gral. Brig. Aé. Ernesto Camacho Hurtado, e integrado por Gral. (r). Enrique Vidaurre y el Cnl. (r) Francisco Barrero , prestando el juramento de posesión realizado ayer en el salón de Banderas del Gran Cuartel de Miraflores.

Inició ayer sus actividades la Academia de Historia Militar

La Academia Boliviana de la Historia Militar inició ayer sus actividades con la posesión del Consejo Directivo de esa institución, a cargo del Presidente de la República, Gral. Luis García Meza.

El Presidente de dicha academia, Gral. Ernesto Camacho Hurtado, pronunció un discurso en el que se refirió a las funciones de esa entidad.

Anotó que la historia permite comprender mejor el presente a través del pasado, puesto que "su estudio sistemático y minucioso trata de encontrar un camino, un sentido que el hombre boliviano reclama y necesita".

"No se puede aceptar por más tiempo la indisimulada tendencia de algunos historiadores bolivianos por explicar nuestra desventura del pasado, por medio de víctimas propiciatorias, sobre quienes descargar su propia conciencia culpable, es pues evidentemente una posición anti-histórica, o sea carente de la verdad", dijo.

Señaló que los investigadores, en el último siglo, han permitido la elaboración de fórmulas para explicar la historia y "el mérito de estos nuevos esquemas, es la destrucción de viejas y dañinas posturas doctrinarias deterministas, donde incluyen el manoseado y falaz determinismo racial, el equivocado determinismo geográfico y el destructor determinismo económico-marxista, y, con cada uno de ellos, sus respectivos filósofos, del engaño, los enemigos de la verdad".

El Gral. Camacho Hurtado dijo que todas esas doctrinas, "en lucha abierta y polarizada en extremo, no han hecho sino lograr la paralización de nuestro propio pueblo".

Añadió que ello explicaba cómo una nación privilegiada por la madre naturaleza, la formadora de la primera plataforma inicial de la civilización andina -nos referimos a la formidable realización espiritual de Tiahuanacu-, haya amainado su impulso vital mostrado hace varios siglos".

Dijo que "cambiar la mentalidad del hombre boliviano, liberándole de las pesadas cadenas que nos han impuesto las doctrinas falaces, es la tarea ambiciosa de la Academia Boliviana de la Historia Militar,. Una labor que podrá resultar para muchos, fuera de lugar y vanidosa, Pero, en realidad, se trata de colocar la primera piedra fundamental para un edificio de firmes cimientos y acabadas líneas".

Escuela de Altos Estudios Militares

La fotografía muestra al Jefe de Estudios, Catedráticos y alumnos, civiles y militares de la Escuela de Altos Estudios Nacionales, pertenecientes a la Promoción XXII durante la inauguración del año académico correspondiente a la gestión de 1981.

Gobierno fortalecerá actividades del Fondo de Exploración Minera

El Gobierno, dentro de la nueva Política Minero-Metalúrgica 1981-1990, a través del Ministerio de Minería y Metalurgia ha dispuesto el fortalecimiento de las actividades del Fondo Nacional de Exploración Minera (FNEM), como unidad básica para promover efectivamente la ubicación, cubicación, evaluación y factibilidad de nuevas reservas.

La oficina de Relaciones Públicas del Fondo Nacional de Exploración Minera informó que se impulsará la realización de estudios complementarios para la obtención de recursos que garanticen al industrial minero un tratamiento especial, para hacer frente a los dos factores restrictivos en las actividades de prospección y exploración minera: el financiamiento y el riesgo.

De acuerdo al D.L. Nº 14549 de 26 de abril de 1977, se crea el Fondo Nacional de Exploración Minera, institución que tiene carácter de una empresa pública de fomento, con capital y patrimonio propios, personería jurídica reconocida por el Estado y autonomía de gestión administrativa y financiera.

Consiguientemente, el objetivo fundamental del Fondo Nacional de Exploración Minera es el fomento a la actividad minera mediante el financiamiento de programas de prospección y exploración en el territorio nacional.

Para el cumplimiento de su objetivo, el Fondo está autorizado, dentro de sus funciones específicas, a otorgar créditos contingentes con sistemas de repago especial para proyectos de exploración, a personas, cooperativas, sociedades, corporaciones o a través de entidades estatales o privadas, de los tres subsectores mineros del país. Igualmente, el Fondo está autorizado a financiar total o parcialmente programas de prospección regional a ser ejecutadas por entidades estatales especializadas.

El Cnl. DEMA Osvaldo Soria Galvarro, Gerente General del Fondo, trabaja con un equipo multidisciplinario de profesionales en sus departamentos de Proyectos, Inversiones, Asesoría Legal y Administrativa.

Técnicos japoneses en ENAF

La misión técnica japonesa, que inició la semana pasada una visita de tres meses a Bolivia, estuvo ayer, en las oficinas de la Empresa Nacional de Fundiciones, en La Paz. Según un informe oficial, recibieron amplia información sobre las características del complejo metalúrgico de Vinto y las proyecciones de la empresa fundidora.

Los japoneses visitarán Vinto la próxima semana.

Nuevos planes minero-metalúrgicos

Fue creada la Comisión Nacional de Comercialización de Minerales

El Ministerio de Minería y Metalurgia formalizó la constitución de la Comisión Nacional de Comercialización, Tráfico y de Transporte de Minerales y Metales.

Según anunció oficial el trabajo de esa comisión estará orientado a dirigir las acciones que ayuden a una progresiva sustitución de los intermediarios, y de esa manera, lograr la percepción de todos los recursos generados por la venta exterior de minerales y metales bolivianos.

A la larga, la meta es constituir un solo ente de comercialización, que reúna la oferta global del país, para asumir posiciones más fuertes en el mercado internacional y lograr precios acordes con los costos nacionales de producción, afirma el documento central de la nueva política.

Ese documento oficial dice que, en el marco de los actuales problemas de la minería nacional, "la comercialización de minerales y metales constituye una de las etapas más críticas".

"No solamente -- recalca-- que no se dispone de una infraestructura y experiencia adecuadas de comercialización, sino que, básicamente, (la comercialización) está controlada por empresas transnacionales y agencias comercializadoras foráneas".

El análisis oficial asegura que los actuales circuitos del proceso de comercialización de los minerales y los metales bolivianos producen efectos negativos a causa de la dependencia de los intermediarios.

Agrega: "Evaluando el destino de nuestras exportaciones y la incidencia de la producción en la oferta mundial, se ha establecido que las exportaciones están distribuidas en los mercados de Europa y Estados Unidos, El mercado latinoamericano, por su situación geográfica y sus requerimientos industriales, es el mercado natural de nuestra producción, sin embargo, su participación es todavía muy reducida. En cuanto a la significación (de la producción boliviana), en la oferta mundial, esta es muy reducida, salvo en el caso del estaño, wolfram y antimonio, que indudablemente tienen una relativa importancia".

LA RESOLUCION

La resolución ministerial que crea la Comisión Nacional de Comercialización , Tráfico y de Transporte de Minerales y Metales fue publicada ayer por la oficina de Relaciones Públicas del Ministerio de Minería y Metalurgia.

Según la disposición, el nuevo organismo estará presidido por el Subsecretario de Minería y Metalurgia, otros representantes del mismo ministerio, ejercerán funciones de vicepresidente y secretario. Además integrarán la comisión representantes de la Corporación Minera de Bolivia, Empresa Nacional de Fundiciones, Banco Minero de Bolivia, Instituto de Investigaciones Minero-Metalúrgicas, Asociación Nacional de Mineros Medianos, Cámara Nacional de Minería y Federación Nacional de Cooperativas Mineras.

La comisión deberá coordinar la política nacional de comercialización de minerales y metales, asesorando al ministerio respectivo en asuntos de mercadeo, tráfico y seguros, y orientando la política comercial internacional.

Otro de los objetivos planteados es el estudio de reformas básicas de los actuales mecanismos, en orden a posibilitar la presentación futura de ofertas globales de productos minero-metalúrgicos, bolivianos en el mercado internacional, con estrategias de defensa de precios a cor... diano y largo plazo.

La nueva comisión ... también que crear las ... diciones para la capacitación ... especialización de los ... ponsables de la ejecución de ... programas de comercialización ... además de realizar ... vestigaciones periódicas ... nuevas técnicas de co... cialización y procesar la ... formaciones sobre oferta ... demanda en el mercado ... dial.

En un plazo de 60 días ... comisión tiene que presentar ... proyecto de reglamento ... regirá el funcionamiento de ... empresas comercializadoras ... los agentes y representantes ... las fundiciones extranjeras ... país.

Nuevo gerente de Banco Agrícola

El Ministro de Asuntos ... pesinos y Agropecuarios, Julio Molina Suárez, pos... ayer al nuevo Gerente Gene... Banco Agrícola de Bolivia, Raúl Oscar Olmos Olmos, ... reemplaza en ese cargo a Oscar Arze Loreiro.

En breve discurso pr... ciado en la oportunidad, el ... tro Molina exhortó al nuevo ... cionario a "hacer lo posible ... que se eleve la producción a... del país, en progresión ... métrica".

Dijo que para ello, el ... incentivo debe ser el c... agrícola, dirigido a solucion... problemas de riego, transpo... uso de fertilizantes y otros.

Subrayó "Debe darse ... al crédito supervisado" ... "habilitación", por cuanto ... un factor de bienestar para ... de los pobladores rurales.

El nuevo gerente agrad... designación y confianza ... positada en su persona, ... prometiéndose a colabora... tivamente para el cumpli... de los objetivos gubername... en materia de fomento agrí...

Nuevo jefe naci... de personal en C...

El señor Jhonny ... Moya fue posesionado ... como nuevo jefe nacional ... personal de la Caja Nacio... Seguridad Social (CNS) ... reemplazo del Lic. ... López, que pasó a ocupar ... funciones, se informó... mente.

La posesión ... nuevo funcionario de la CNS ... cargo del Subgerente Administrativo de la institución, Lic. Rubén Orozco.

Campaña para sanear el ejercicio de la abogacía

El Colegio de Abogados de La Paz, se pronunció ayer en favor de la campaña que inició el fiscal del Distrito en lo Penal Dr. Fernando Villamor, para "sanear el ejercicio de la abogacía". La semana pasada fueron detenidas 19 personas que ejercían ilegalmente esta profesión.

"Con verdadero beneplácito, el Colegio de Abogados de La Paz, ha recibido su deseo de moralizar la profesión del abogado y proceder a una campaña intensiva contra personas inescrupulosas que haciéndose pasar por profesionales abogados, diariamente concurren a las oficinas del Palacio de Justicia y otras dependencias públicas", dicen los abogados en una nota que dirigieron al Fiscal Villamor.

Al ofrecer su cooperación, el Colegio de Abogados dice que "coadyuvará a dicha labor de moralización, formulando las denuncias necesarias contra di... sujetos que hacen es... nio de la labor de ... buena y correcta ... ministración de justicia.

Los abogados ... licitan, que la campaña de moralización se ... tienda a las Notarías ... Fe Pública, Oficialías ... Registro Civil, "do... dichos sujetos ejercen ... forma clandestina ... profesión de abogado ... perjuicio de nues... colegas que merecen ... protección y amparo ... su institución colegiada.

La nota del Colegio ... Abogados está firm... por su presidente, Edgar Lanza Borja.

DIN atendió 24 ca... el sábado y d...

La Dirección de ... tigación Nacional (DIN) ... vantó tres cadáveres ... párvulo y atendió 2... fracciones a la ley el último ... de semana, de acuerdo ... boletín que ... semanalmente esa institución.

De los tres cadáveres ... vantados, uno no fue ... tificado, por lo que se ... proporcionado datos sobre ... vestimenta y edad (55 ... aproximadamente): ... con sacón café, camisa ... polera blanca y pantalón ... plomo. Murió al parecer ... traumatismo encéfalo ... craneano; el cadáver se ... contraba en la Ave... Copacabana.

Los otros cadáveres ... fueron levantados en el C... jón Cernadas de la Zona ... Miraflores y de Pampa... El párvulo se encontraba ... Chambo Chico.

"En todos los casos -dic... informe oficial- los cadáveres ... como el párvulo fueron tra... dados a la Morgue del Hospital ... de Clínicas para la co... pondiente autopsia legal".

Las infracciones a la ... atendidas por el DIN, son ... siguientes:

Nueve denuncias por ... tos contra la propiedad.

-Una denuncia por ab... de confianza.

-Cinco denuncias pres... das por la División ... Menores.

-Tres denuncias por ... y peleas, y dos detenidos ... esas razones.

Oruro celebra hoy bicentenario de la Revolución del 10 de Febrero

ORURO, 9 (PRESENCIA).- s festejos del bicentenario de revolución del 10 de Febrero 1781, mañana martes, tenán su culminación con varias remonias cívicas. El invitado incipal es el Presidente de la epública, que llegará en horas la mañana, acompañado de esposa y de varios ministros estado. Prefectos y alcaldes l interior también solemnizarán los actos.

El Presidente de la Nación, General Luis García Meza, será recibido en el aeropuerto a horas 9 con honores militares, por las autoridades militares y civiles del Departamento.

Ingresará a la ciudad por la avenida 'Ejército Nacional''; recibirá a su entrada, una condecoración de parte de la Federación Departamental de Trabajadores Gremiales, Artesanos y Comerciantes Minoristas.

A las 19 se efectuará el solemne Te Deum, oficiado por el obispo de la diócesis, monseñor René Fernandez Apaza. Asistirán el presidente y su comitiva, además de las corporaciones oficiales y el pueblo.

A las 10:30 el primer mandatario recibirá otra condecoración, esta vez, de parte de las autoridades, en el salón prefectural.

Igual distinción recibirán los ministros de Educación y Cultura y de Previsión Social y Salud Pública.

A las 11 habrá la tradicional concentración del pueblo de Oruro, en la plaza "10 de Febrero", para rendir homenaje al bicentenario del primer grito libertario de América, del 10 de Febrero 1781, y para escuchar el mensaje presidencial.

A las 12, el ministro de Educación y Cultura y el Consejo Nacional de Edificaciones Escolares, entregarán el nuevo edificio de la escuela "José Ignacio de Sanjinés".

A las 13 el presidente de la República, recibirá otra condecoración y asistirá al almuerzo que ofrece el Comité del Bicentenario.

A las 15 el Presidente y su comitiva, junto con autoridades locales, asistirán a la inauguración de la planta de sulfonación y sulfatación, de la fábrica South American Chemical Corporation (SAMCO).

Por la noche, a partir de las 21 horas, el Comité del V Bicentenario, ofrecerá una recepción de gala, en el salón de honor de la Prefectura.

A los festejos del bicentenario llegarán delegaciones de residentes orureños en el interior. Miembros del club Minerva Oruro, con sede en La Paz, participarán de los actos, desde mañana.

Cerca del mediodía, junto con la Universidad Técnica de Oruro. colocaron placas recordatorias, en el monumento a Sebastián Pagador. El Centro de Acción Orureña, también con sede en La Paz, igualmente, cumplirá varias ceremonias mañana.

Esta mañana, en el salón de honor del palacio de justicia, la Corte Superior del Distrito rindió homenaje a la gesta libertaria del 10 de Febrero de 1781. Su presidente Augusto Beltrán Heredia, se refirió a la hazaña de Pagador y a la contribución orureña a la independencia de Bolivia y a su actual contribución a la economía nacional.

La Paz y Santa Cruz

Recepción provisional de nuevos sistemas de ayuda en aeropuertos

La Administración de eropuertos y Servicios uxiliares a la Navegación érea (AASANA) recibió prosionalmente, el pasado fin de emana, nuevos sistemas lectrónicos de ayuda para el terrizaje de aviones en los eropuertos de El Alto (La Paz) y l Trompillo (Santa Cruz).

La recepción definitiva de sos sistemas se realizará en un lazo no menor de seis meses, or cuanto deben realizarse toavía nuevas verificaciones écnicas de su funcionamiento, ice un boletín de AASANA.

La provisión e instalación de os equipos, cuyo costo asciende 25,7 millones de pesos bolivianos, estuvo a cargo de la empresa Industrias Bolivianas Phillips S.A. que tuvo también a su cargo el estudio de ingeniería correspondiente.

La entrega de los equipos se realizó en presencia de autoridades de AASANA y representantes de la Contraloría General de la República y un Notario de Fe Pública.

LOS SISTEMAS

Los nuevos "sistemas de aterrizaje instrumental" (ILS) tiene una serie de instrumentos electrónicos que permiten precisar la aproximación de las aeronaves, su pendiente y otros factores que intervienen en la operación del aterrizaje. Hay un control remoto que permite hacer un seguimiento del aterrizaje, desde la torre de control.

Fueron instalados también nuevos "sistemas de luces de aproximación" (ALS) mediante los cuales se brinda ayuda adicional a los pilotos de las aeronaves.

La verificación en vuelo de los sistemas instalados en los aeropuertos de La Paz y Santa Cruz realizada por un avión y tripulación especializada de la Fuerza Aérea Argentina.

El mismo avión realizará una segunda verificación, antes de la entrega definitiva, añade el informe de AASANA.

SISTEMAS DE AYUDA.- AASANA recibió provisionalmente nuevos sistemas (ILS y ALS) de ayuda instrumental para aterrizajes en los aeropuertos de La Paz y Santa Cruz. La fotografía muestra parte del sistema ILS instalado en el aeropuerto de El Alto.

Nuevo Jefe de Personal en la Aduana Nacional

El señor Jaime Domínguez Pimentel fue designado como Jefe Nacional de Personal de la Dirección de Aduanas, en reemplazo de Carlos Prado, quién ocupará las funciones de Administrador Distrital de Aduanas en La Paz.

"Domínguez es un funcionario de carrera. Realizó estudios de especialización en el exterior y desempeñó cargos técnicos y administrativos en la Aduana Distrital de La Paz y la Dirección General", se informó.

Gral. García Meza fue condecorado por petroleros

"El Gobierno de Reconstrucción Nacional de las fuerzas Armadas se ha propuesto construir una patria soberana y económicamente sólida, basada en una mística de recuperación del hombre boliviano", dijo ayer el Presidente de la República, general Luis García Meza, en Santa Cruz, luego de recibir una condecoración de los trabajadores petroleros de ese distrito.

El mandatario agradeció la distinción y afirmó que ella "compromete nuestra responsabilidad de gobernantes para con el noble y generoso pueblo cruceño". Destacó, asimismo, la importancia de los trabajadores petroleros en la economía nacional y afirmó que el gobierno "está plenamente identificado con sus necesidades, aspiraciones e inquietudes".

El general García Meza criticó, asimismo, a los "traficantes de la política" y a los "pseudo líderes" que en fecha pasada, se dedicaron "a mancillar la patria y sus símbolos".

"Los ex dirigentes sindicales, durante los últimos tres años, agazapados en las llamadas "garantías sindicales" se hacían declarar en comisión, que implicaba estar ausente de su trabajo con el goce total de sus haberes y recibiendo, además, remuneraciones semanales especiales", dijo, y añadió que "sólo en el sector de la industria, la estafa al país alcanzó a más de cuatro millones y medio de pesos bolivianos".

Se refirió, por otra parte, a las medidas económicas que ha empezado a aplicar su gobierno y dijo que ellas buscan el bienestar futuro del pueblo. "Las medidas económicas están orientadas a concebir una economía estable en las clases trabajadoras. Los éxitos o los fracasos, pobreza o riqueza, deben ser compartidos entre todos, nadie debe sentirse beneficiado, pero tampoco marginado, porque este gobierno es de los bolivianos y para los bolivianos", dijo.

Habló también de la necesidad de mejorar las condiciones de vida de los trabajadores campesinos y de la necesidad de la unidad para enfrentar el atraso y la dependencia.

Iniciación de labores escolares

Las labores escolares correspondientes a la gestión lectiva 1981 se iniciaron ayer en todo el país, en un clima de absoluta normalidad y de acuerdo a las previsiones oficiales, según informó anoche el Ministro de Educación, Cnl. Ariel Coca. Añadió que no se tropezó con ningún problema para iniciar las clases a "excepción de algunos imponderables". En ese sentido, el Ministro informó que en Villazón se desmoronó un colegio y que la Escuela Yugoslavia de La Paz sufrió daños de consideración, a consecuencia de las lluvias. En ambos casos, dijo, personal del Consejo Nacional de Edificaciones Escolares (CONES) inició trabajos de emergencia. Mientras duren esos trabajos, los alumnos de los dos establecimientos pasarán clases en locales que se habilitaron para el efecto. Daños menores también se presentaron en otros establecimientos a causa de las lluvias. Por lo demás, el Ministro dijo: "Me encuentro satisfecho por la madurez y responsabilidad que están demostrando los maestros, los padres de familia y asimismo, los alumnos.

Más que todo, quiero agradecer la cooperación de la prensa nacional que, en todo momento, supo orientar a la población hacia fines que nos hemos trazado en el Ministerio en el gran reto de formar al nuevo hombre boliviano". En la composición fotográfica, un aspecto de la iniciación de clases en La Paz.

La tarifa de micros y buses de $b 2.50 fue elevada en $b 0.50

Las tarifas de micros y buses del transporte urbano que hasta ayer costaban $b. 2.50.- fueron elevadas en $b. 0.50 según información del Ministerio de Transportes y Comunicaciones.

Las nuevas tarifas reajustadas entraron en vigencia desde ayer. Con las medidas económicas, las tarifas de $b. 2.- fueron elevadas a $b. 2.50 y éstas a su vez, fueron elevadas a $b. 3.-

El Ministerio de Transportes, mediante un boletin informativo, confirmó la elevación de la tarifa de $b. 2.50 a $b. 3.- indicando que tal incremento "corresponde solamente a la tarifa inicial de $b. 2.50 (ahora de $b. 3.-) y no así a las demás especialmente de las zonas periféricas de la ciudad, cuyo monto se mantiene inalterable".

La información también se refiere a la "labor coordinada entre el Ministerio de Transportes y la Dirección Departamental de Tránsito, para hacer cumplir estrictamente las tarifas del transporte urbano en la ciudad de La Paz, como resultado de una reunión sostenida hoy (ayer) y ante una serie de denuncias formuladas en sentido de que algunas líneas de micros y buses estarían realizando cobros indebidos, contraviniendo las tarifas aprobadas oficialmente".

En la reunión participaron el Subsecretario de Transportes, Gerardo Jordán y el Director Departamental de Tránsito, Cnl. Fernando Camberos.

Centro de emergencias médicas

El Subsecretario de Salud Pública, Dr. Jorge Olivares, inauguró ayer el Centro de Emergencias Médicas, que funcionará en el Centro de Salud La Paz Nº 2, ubicado en la avenida Bolívar, frente al mercado Camacho de La Paz. Se trata de la reinauguración de los servicios médicos que hasta hace dos años atrás prestaba la ex Asistencia Pública, que ahora, como Centro de Emergencias, atenderá de nuevo al público las 24 horas del día. En el acto, el Dr. Guido Sagárnaga, Director de la Unidad Sanitaria La Paz, explicó que la ex Asistencia Pública, el último año antes de ser cerrada, atendió aproximadamente 30.000 casos de emergencias, entre primeros auxilios y accidentes de tránsito y que las actuales autoridades, "después de dos años, nuevamente están devolviendo al pueblo lo que es del pueblo, su Centro de Emergencias". El subsecretario Olivares, por su parte, explicó que las dependencias fueron refaccionadas y equipadas y que en ellas, sólo se atenderán casos de emergencia, como primeros auxilios, inyectables, radiografías de urgencia, sueros y accidentes de tránsito. Por último, el Dr. Olivares entregó diplomas de honor a los enfermeros Cleto Espinoza y Agustín Mita, por haber cumplido 30 años de servicio en el Centro de Emergencias. En la fotografía, un aspecto del acto.

Conflicto por falta de locales escolares

La escasez de locales escolares causó ayer problemas entre padres de familia y autoridades, en una escuela de La Paz, en el primer día de clases de este año.

El problema se presentó cuando, en vista de que se procede actualmente a la demolición del viejo local de la escuela "Vicenta Juaristi Eguino", las autoridades decidieron que los alumnos de ese establecimiento pasen clases en el local de otra escuela.

Según la disposición oficial, los aproximadamente 800 alumnos de la escuela "Juaristi Eguino" pasarán clases sólo los días jueves, viernes y sábado, de horas 8:00 a 13:00 en el local de la escuela "México", ubicado en la calle Ingavi. Los alumnos de esta escuela, por su parte, pasarán clases únicamente los días lunes, martes y miércoles, en el mismo horario.

Por la tarde y la noche, el mismo local será ocupado por otras escuelas.

Esta decisión fue adoptada por la Dirección Nacional de Educación y debía ejecutarse desde ayer, según informó a PRESENCIA el director de la escuela "México".

Pero la medida fue rechazada por los padres de familia, quienes plantearon una revisión en vista de que se oponen a que sus hijos pasen clases sólo tres días a la semana. Varios de ellos calificaron a la medida como "totalmente antipedagógica" y "atentatoria contra los niños".

Expresaron su temor de que la decisión oficial derive en una "sobrecarga" para los estudiantes, porque "los profesores apretarán las clases para darles en tres días lo que debería corresponder a una semana".

"Además, los niños estarán desocupados la mayor parte del tiempo" dijeron.

Campesinos solicitan publicación de tarifas

Campesinos de Alto Beni y de las comunidades de Collire y Cupi, estas últimas pertenecientes a la Provincia Loayza del Departamento de La Paz, mediante comunicados emitidos la anterior semana, solicitan a las autoridades la publicación de las tarifas de transporte de carga, y medidas de parte de las autoridades, a fin de que los transportistas observen su cumplimiento.

A través de pronunciamientos por separado, los campesinos y colonizadores consignaron también votos de apoyo a las medidas correctivas dispuestas por el actual gobierno".

El documento de los productores de Collire y upi, con relación a la tarifas determina: "Exigir que las autoridades competentes hagan cumplir las tarifas puestas en vigencia por el gobierno de reconstrucción nacional y que los transportistas cobren los fletes y pasajes de conformidad a disposiciones vigentes y sancionar a quienes infrinjan contra las disposiciones gubernamentales".

De otro lado, "solicitan con carácter de urgencia" que el Servicio Nacional de Caminos disponga de un tractor para la limpieza de los caminos adyacentes a sus comunidades que comunican con la ciudad de La Paz- por cuanto esas vías fueron dañadas por las últimas lluvias.

Por su parte, los colonizadores de Alto Beni señalan: "Solicitamos que el señor Ministro de Transportes y Comunicaciones y la Dirección Nacional de Tránsito hagan conocer, públicamente, los precios de los pasajes, a los sectores de colonización de Caranavi y Alto Beni, así como las tarifas de los fletes por carga".

Agrega el documento que a la fecha la mayoría de los transportistas "vienen cobrando fletes y pasajes en sumas elevadas, sin dar cumplimiento a las últimas disposiciones económicas".

Afirma que, con esos cobros excesivos, en la zona de colonización de Puerto Linares de Alto Beni, "los comerciantes han elevado en forma alarmante los precios de los artículos de primera necesidad".

Piden también el control de parte de las Fuerzas Armadas sobre ese problema.

LUCHA CONTRA EL CANCER

Arzobispado de La Paz

Circular a Párrocos y Rectores de la Iglesia

El Arzobispo de La Paz, Mons. Jorge Manrique Hurtado, emitió la siguiente circular 5/81, relacionada con el presupuesto y financiamiento de ese Arzobispado:

A LOS REVERENDOS PARROCOS Y RECTORES DE IGLESIA

Muy estimados en el Señor:

Como es de conocimiento de todos, el día 25 de abril de 1980, entró en vigencia para toda la Arquidiócesis el NUEVO ARANCEL, estableciendo una tasa fija en favor de la Curia sobre los emolumentos arancelarios.

Habiendo ya concluído la gestión 1980, pido a todos, Párrocos y Rectores de Iglesias, cumplir con esta obligación de conciencia y de justicia, para mantener el presupuesto del Arzobispado.

Si no se ha cumplido trimestralmente la rendición de cuentas, lo que está en plena vigencia, les pido subsanen de inmediato lo prescrito por el arancel.

Al efecto cada uno deberá ponerse de acuerdo co el señor Fiscal de la Reverendísima Curia, Mons. Luis Camacho, para liquidar debidamente esta contribución, estimo que todos comprenderán el cumplimiento de esta medida como una muestra de adhesión al propio Prelado para aliviar, al menos en parte, tantas obligaciones que tienen pendientes la Curia y el Arzobispado.

En la seguridad de contar con la benévola acogida de esta disposición, saludo y bendigo a todos Uds. con fraternal afecto.

La Paz, 9 de febrero de 1981

(Fdo) - Jorge Manrique Hurtado
Arzobispo de La Paz

Contraloría presentará tres proyectos de Política Fiscal

La Contraloría General de la República, presentará ante el Consejo Nacional de Economía y Planificación (CONEPLAN), tres proyectos, considerados básicos, sobre Política Fiscal.

Los documentos constituidos en ante-proyectos de reforma, se refieren a la Ley Orgánica de la Contraloría General de la República, Ley de Procedimiento Coactivo y Ley de Licitación Pública y Adquisiciones que deberán ser considerados por los miembros del Consejo y aprobados luego de su análisis.

La presentación respectiva será efectuada por el Contralor General de la República. Adolfo Ustarez Ferreyra, en audiencia especial solicitada al Consejo Nacional de Economía y Planificación, que se cumplirá en el curso de la presente semana.

Los tres instrumentos básicos de reforma a la Política Fiscal de la Nación, fueron elaborados en la Conferencia Nacional de Contralores de la República efectuada entre el 11 y 13 de diciembre de 1980, en base a estudios presentados por la entidad fiscalizadora nacional.

Alcaldía paceña modernizará sistema de pago de impuestos

Una comisión interna de la Alcaldía de La Paz realiza estudios para modernizar el sistema de pago de impuestos municipales y facilitar así los trámites a los contribuyentes, declaró a PRESENCIA el Dr. René Dorfler Elías, Director de Finanzas Municipales.

Manifestó que, por instrucciones superiores, los miembros de esa comisión, en el plazo de quince días, presentarán un estudio que permita mejorar el pago de impuestos de vehículos, propiedad inmueble y actividad económica. Dijo que se adoptó esta determinación en vista de que en algunos casos se han presentado contratiempos, es decir, que los contribuyentes no son atendidos de inmediato para cancelar sus impuestos.

COMPUTACION

Por otra parte, el Dr. Dorfler Elías manifestó que es firme propósito del Alcalde implementar el sistema de computación en las finanzas municipales. Todas estas medidas, dijo, comenzarán a concretarse, en el mes de marzo, para directo beneficio de los contribuyentes.

AMPLIACION

El Director de Finanzas Municipales afirmó: "Debo recordar a los colegas profesionales de la ciudad de La Paz que se ha concedido plazo hasta el 27 de febrero, para que cancelen sus patentes correspondientes por servicios profesionales".

Según un estudio de OLADE

Latinoamérica necesita desarrollar nuevas alternativas energéticas

El desarrollo de América Latina, requiere, con urgencia, la adopción de nuevos criterios que ayuden a contar con mayores alternativas para atender sus requerimientos de energía, afirma un estudio elaborado por la Organización Latinoamericana de Energía (OLADE).

El estudio, titulado 'La coyuntura energética latinoamericana y la cooperación regional", parte de un análisis del comportamiento de las economías de los países latinoamericanos en los últimos 10 años.

"Si bien -dice- la situación económica de los países importadores (de petróleo) es alarmante, con toda proporción guardada, la de los países productores exportadores no lo es menos. Esta situación nos obliga a buscar que el sector energético genere una aportación sustancial al tan necesario esquema de desarrollo de nuestros países, buscando en este caso, alternativas energéticas que logren que la incidencia del sector energético en la economía de los países se transforme, de una carga tan pesada como la actual en el proceso inflacionario y de obstáculos al desarrollo, en un elemento de apoyo a las economías de nuestros países".

ALTERNATIVAS

Según la OLADE, las posibilidades energéticas de América Latina se resumen en lo siguiente:

Hidrocarburos.- La OLADE asegura que, pese a que solo cinco países (Ecuador, Trinidad-Tobago, Venezuela, México y Bolivia) son exportadores de hidrocarburos, América Latina, a nivel regional, presenta "atractivas posibilidades para la exploración petrolera, ya que en ella se concentra, del total de las cuencas sedimentarias del mundo, un 20 por ciento distribuído en la casi totalidad de los países".

"Sin embargo, -añade- poco se ha hecho hasta la fecha, fundamentalmente por el riesgo técnico que conlleva esta actividad y las cuantiosas inversiones que se requieren y que los países no están en posibilidades de desarrollar".

OLADE propone la institucionalización de sistemas de apoyo a los programas nacionales de exploración petrolera, mediante acuerdos internacionales a nivel regional o extrarregional.

....Sustitución de hidrocarburos.- El documento de la OLADE afirma que, por las actuales condiciones de tecnología e infraestructura de consumo, la sustitución de los hidrocarburos, sólo tiene tres fuentes accesibles: hidroelectricidad, carbón y energía nuclear.

Las mayores posibilidades están en la hidroelectricidad, porque se estima que, del total de las reservas energéticas convencionales del continente, dos terceras partes están constituídas por hidroelectricidad. "La gran potencialidad de los países está limitada en su aprovechamiento solamente por los grandes recursos financieros que las operaciones hidroeléctricas requieren, es así que los programas de desarrollo hidroeléctrico en los países latinoamericanos, están siendo contemplados dentro de esta limitación, pero, en la medida de lo posible, debe impulsarse aún más su aprovechamiento futuro".

La OLADE dice que la segunda opción sustitutiva de los hidrocarburos es el carbón y que, en este sentido, es urgente cuantificar sus reservas y programar su pronta explotación. "La falta de tradición de la utilización del carbón en América Latina ha hecho que esta fuente energética, sea relativamente poco aprovechada", afirma el documento, al señalar que, excepto Chile, Colombia, Mexico, Venezuela Brasil y Argentina, el uso del carbón es todavíamarginal.

Respecto a la energía nuclear, el estudio dice: "Independientemente del cuestionamiento que vastos sectores hacen de esta fuente energética, ya sea por cuestiones políticas o de contaminación, o simplemente peligro, está comprobado que es una alternativa real para la sustitución de una demanda de petróleo cada vez más creciente".

Destaca que, en América Latina Argentina es el único país que tiene funcionando plantas nucleo-eléctricas; pero Brasil, Chile, Cuba y México, tienen proyectos en curso. Adicionalmente, se conoce la decisión de otros países de iniciar el estudio de la utilización de la energía nuclear en forma intensiva.

Arzobispo paceño envió cablegrama a Cardenal peruano

El Arzobispo de La Paz, Mons. Jorge Manrique Hurtado, envió ayer el siguiente cablegrama al Cardenal Landazuri del Perú:

CARDENAL LANDAZURI

ARZOBISPADO
LIMA

——APRECIAMOS LABOR APOSTOLICA DURANTE CRISIS BELICA UNIMOS PLEGARIAS IMPLORANDO INTERCESION NUESTRO SEÑOR Y MARIA PROTECTORA AMERICA.

JORGE-ARZOBISPO
La Paz, 9 de febrero 1981

Nuevos surtidores de gas licuado para vehículos

Representantes del Ministerio de Energía e Hidrocarburos y de la Municipalidad de La Paz estudian la ubicación de lugares apropiados para la instalación de nuevos surtidores de gas licuado para vehículos motorizados.

Ya se realizaron varias conversaciones preliminares, con objeto de concretar la instalación de los surtidores en el plazo más breve posible. Se realizó, inclusive, una reunión entre el Ministro, Cap. Frag. Líder Sossa, y el Alcalde Raúl Salmón, según informa un boletín del Ministerio de Energía e Hidrocaburos.

"Inicialmente, quedó establecido que los lugares donde estarán ubicadas dichas estaciones de servicio (los surtidores) deben ofrecer condiciones de máxima seguridad al vecindario, así como fácil acceso y adecuada amplitud para el tráfico y el estacionamiento vehicular", añade.

En la paz del Señor y confortado con los auxilios de la Santa Religión Católica y la bendición papal, ha dejado de existir el que en vida fue ejemplar esposo y cariñoso padre,

Tte. Cnl. Dn. JORGE DULON SILVA
(Benemérito de la Patria)
(Q.E.P.D.)

Rosa Miranda de Dulón, esposa; Raúl, Efraín, Sofía y Dora, hijos; Orlando Paredes y Nieves L. de Dulón, hijos políticos; los nietos, bisnietos y demás familia, ruegan a sus amistades, personas piadosas y en forma especial a los residentes orureños, Club Bolívar, Club 16 de Julio, militancia del M.N.R. Histórico, se dignen asistir a la misa de cuerpo presente, a horas 10 a.m. y a la traslación de los restos mortales del extinto al Cementerio General, el día de mañana miércoles 11 del presente, a hrs. 11 a.m.

El cortejo fúnebre partirá de la calle Sucre Nº 1160.

Su asistencia a este acto de piedad cristiana comprometerá la eterna gratitud de la familia doliente.

La Paz, febrero de 1981

Servicios profesionales de FUNERARIA SANTANDER: Av. Armentia Nº 513. Tels. 323663 - 352313.

Centenario del nacimiento del artista Pablo Picasso

POR MABEL GONZALEZ
(Agencia EFE)

De la obra de Picasso se podría estar hablando horas y horas, ya que, pese a su constane transformación, siempre ha estado en la cumbre de su madurez, bien a expensas de la estética del asunto, o bien a expensas de la plástica. Su originalidad crea escuela tanto en el post-impresionismo, como en sus diferentes etapas del cubismo.

El despliegue de estilos que hace durante toda su vida, así como la riqueza de su temática, hacen de él uno de los pintores más universales en cuanto a la variedad de su obra.

APOYO Y MORAL

Precisamente ha sido en su tierra natal, España, y en los países latinoamericanos, que más podrían comprender su sentir que los propios europeos, donde ha sido menos reconocido el ingenio de Picasso. Francia le dio apoyo y moral para seguir avanzando en su obra, aceptando los cambios constantes de su pintura como si de un artista nacional se tratara. Es de señalar que el museo del Louvre le abrió sus puertas en vida, cosa que no ha hecho para ningún otro pintor ni francés ni extranjero.

Este año, cuando se cumple el primer centenario de su nacimiento, España y Latinoamérica deben rendir un homenaje de respeto y admiración, sin triunfalismos ni protagonismos, fuera de lugar, en reconocimiento de la magna obra del, me atrevo a decirlo sin dudarlo, pintor más representativo de la primera mitad del siglo XX

Pablo Ruiz Picasso nació en Málaga en noviembre de 1881. Asistió a las Escuelas de Bellas Artes de Madrid y Barcelona, presentando en esta última ciudad su primera exposición, con gran éxito, en 1900. En Madrid fundó el periódico "Arte Joven" Su primer viaje a París en 1901 le puso en contacto con los vanguardistas franceses, exponiendo, con gran aceptación de la crítica, junto al pintor Irruino. Después de sucesivos viajes a la capital del Sena, se afincó definitivamente en Francia.

UNA OBRA VARIADISIMA

Sus comienzos son impresionistas, para pasar rápidamente al postimpresionismo, donde hemos de destacar su "Epoca azul" y "Epoca rosa" con una pintura delicada pero de gran fuerza a la vez. Más tarde, influído por la escultura negra, utiliza las figuras al máximo dándoles gran expresividad, este es el momento de la "Epoca negra" que desemboca ya en el cubismo, con sus tres fases: analítica sintética y hermética, para finalizar en el "Periodo de cristal" convirtiendo la pintura en un juego de formas coloreadas en el espacio.

Aunque no abandona el cubismo totalmente, a partir de aquí retorna a lo clásico, pero poco a poco sus figuras se van deformando progresivamente, hasta llegar a la "Epoca de la metamorfosis", con una lírica ajena a la razón, guiada por lo místico y lo fabulosos. La metamorfosis se transforma en trazos angulosos, muy expresivos, que culminan con el "Guernica".

Al acabar la Guerra Civil española y la Sgunda Guerra Mundial, recupera el optimismo, creando su "Sinfonía Pastoral" en el castillo de Antibes, obra de colores claros, al estilo de las metamorfosis curbilíneas.

GRANDES EXPOSICIONES

En este último año se celebraron en Nueva York y en París sendas exposiciones de la obra de Picasso. En el Museo de Arte Moderno de la ciudad de los rascacielos, para conmemorar el cincuenta aniversario de su inauguración, se presentaron cerca de mil obras, entre pintura, dibujo, escultura, grabado, etc. procedentes de Leningrado, Moscú, Praga, Londres, Barcelona y París,, junto con las colecciones de los herederos de Picasso y lo que el pintor donó al pueblo francés, el conjunto suponía el 40 por ciento de la producción picassiana.

La exposición de París fue aún más relevante, por cuanto expresaba el cariño y gratitud que tuvo el pintor por la nación francesa, la cual no abandonó en ningún momento al famoso genio.

POEMA INEDITO DE GARCIA LORCA

GRANADA (ESPAÑA), 9 FEB (EFE).- El investigador de temas granadinos profesor Torre Calvín encontró en Granada (sur de España) un supuesto poema inédito de Federico García Lorca dedicado a una muchacha de esa ciudad andaluza

En un artículo firmado por el propio descubridor, que publica hoy la "Hoja del lunes" de Granada, se explica cómo se produjo el hallazgo de este poema que, al parecer, escribió García Lorca para dedicárselo a la granadina Luisa Jiménez

El original manuscrito quedó destruido en un incendio al comenzar la Guerra Civil Española (1936-39), pero el poema lo recordaron varias personas que conocían su existencia.

La propia Luisa Jiménez introdujo algunas correcciones en el texto del poema, tras haberlo identificado y confirmado como el que García Lorca le dedicó en aquella época. Luisa Jiménez expresó al profesor Torre Calvín su deseo de permanecer al margen de toda publicidad.

García Lorca, el más famoso representante de la generación poética de 1927, fue fusilado en Granada al comienzo de la Guerra Civil Española (1936-1939).

El semanario granadino publica, con las lógicas reservas sobre su autenticidad, el texto íntegro del poema, que es el siguiente:

Granaina y morena.
Ritmo y rango.
Aire, clavel y albahaca.
Tu fino cuerpo, en la castiza capa,
y en los labios,
los ecos gitanos de un taranto.
El amor te hizo torera.
Sangre y arena.
Que un toro mató a "Atarfeno",
torero de clara vena,
y quieres vengar su muerte
por no morirte de pena.
Luisa Jiménez,
Torera.
Gitana estampa morena.
Ritmo y rango.
En tus pupilas serenas
se hace más honda la pena
nostálgica de un fandango.
Sol amarillo caliente,
sombra y luto de la plaza,
ddonde un torero valiente
de ibera alegoría.
buscó gloria
y halló muerte.
Alma de mi Andalucía.
Guitarra de rubio vientre.
Que no cese la alegría.
Que no le falte en su tumba
la flor de una bulería.
Y por corona,
el cordobés de ancha ala.
La gala triunfal.
La gala
de la alegre Andalucía.

ACTIVIDAD CULTURAL EN LA PAZ

CONFERENCIA. El Dr. Abraham Valdez dará una conferencia, en la Casa Municipal de Cultura, sobre el tema "Valoración cultural del arte tiwanacota". La disertación del sociólogo boliviano se realizará el próximo jueves, a horas 18 y 30.

MUSEO NACIONAL DE ARTE. Exposición de dibujos de Patricia Eyzaguirre Fiorilo. Calle Comercio, esq. Socabaya.

GALERIA EMUSA. Exposición de retratos de Cecilio Guzmán de Rojas. Av. 16 de Julio Nº. 1607.

CASA MUNICIPAL DE CULTURA. Lunes 16, horas 18.00 inauguración de la muestra de trabajos realizados en porcelana, madera, cobre y vidrio, por María Teresa Anaya de Medeiros. Auspicio del Círculo Femenino de Cultura Hispánica.

NUEVA ACROPOLIS. Mañana, a horas 18.00, conferencia de José Luis Lavadenz sobre el tema "Tecnología e inventos en la antigüedad". Calle Juan José Pérez Nº. 354, jueves 12. horas 18.00,"La platería en Potosí ", por Félix Gregorio.

CASA MUNICIPAL DE CULTURA. Exposición de pinturas de la artista peruana Gloria Aguilar Guerra. La muestra estará abierta al público hasta el próximo viernes 13.

CURSOS DE TEATRO. El Taller Nacional de Teatro. dependiente del Instituto Boliviano de Cultura, invita a los interesados a participar en sus cursos de arte dramático. Informaciones en las oficinas del Taller, calle Indaburo Nº. 745.

MUSEOS. Casa de Murillo, calle Jaen Nº. 790, Tel. 375273; Museo Nacional de Arte, calle Comercio, esq. Socabaya; Museo Nacional de Etnografía y Folclore, calle Ingavi Nº. 916; Museo de la Policía, calle Junín; Museo Histórico "Litoral Boliviano", calle Jaen Nº. 789; Museo Costumbrista, calle Jaen, esq. Sucre; Museo de Ciencias Naturales, Campus Universitario, Cota Cota -calle 26.

PEÑAS FOLCLORICAS. Naira, calle Sagárnaga Nº. 161 Tel. 325736: Casa del Corregidor, calle Murillo Nº. 1040, Tel. 363633; Los Escudos Av. Mariscal Santa Cruz; El Internacional, calle Ayacucho Nº. 206, Tel. 342942.

IMPORTANTE INDUSTRIA NECESITA

VENDEDORES

CON CAMIONETAS PARA DISTRIBUCION

DE PRODUCTOS DE VENTA MASIVA.

- Casilla 279 .

MINISTERIO DE AA.CC. Y AGROPECUARIOS

AVISO DE REMATE

El Ministerio de Asuntos Campesinos y Agropecuarios, mediante Resolución Ministerial Nº. 55/81 de 27 de enero de 1981, ha dispuesto el remate en subasta pública de 17 vehículos motorizados en desuso, de propiedad de este Portafolio de Estado, de acuerdo al avalúo efectuado por Bienes Nacionales de la Contraloría General de la República.

Los interesados podrán recabar mayor información en el Departamento de Mantenimiento y Transportes de esta Secretaría de Estado, ubicado en Següencoma (altura de la Academia de Policías) de acuerdo al detalle siguiente:

ITEM	CLASE	MARCA	MOTOR	MODELO	CHASIS	PLACA	PRECIO	ESTADO
1	Automóvil	Dodge	318-P-140712	LH-41-75	CO-78701	s/p	$b. 70.000	regular
2	Jeep	Toyota	2F-066590	FJ4OLV-KC	FJ-40-216003	s/p	$b. 20.000	malo
3	Jeep	Toyota	F27-8775	FJ4OLV-KC	FJ-40-26241	s/p	$b. 20.000	malo
4	Jeep	Willys	4J-429554	No Identif.	425-R	s/p	$b. 20.000	malo
5	Jeep	Willys	4J-392178	" "	" "	s/p	$b. 15.000	regular
6	Vagoneta	Willys	Rectif.0.60	1966	910-K30	s/p	$b. 30.000	malo
7	Vagoneta	Chevrolet	" "	1972	KS-1602170530	s/p	$b. 35.000	malo
8	Vagoneta	Chevrolet	VDO-25-P	" "	KE-16-8F-182832	s/p	$b. 35.000	regular
9	Camión	Chevrolet	FD-828-NF				$b. 35.000	regular
10	Jeep	Land Rover	EG-45J265	1960	29553-T-102829	8-1101	$b. 35.000	malo
11	Vagoneta	Toyota Bandeirante	" " " "	1960 " "	s/n OJ-20783	s/p s/p	$b. 20.000	malo
12	Jeep	Nissan Patrol			L60-49533	8-5010	$b. 35.000	malo
13	Jeep	Land Rover largo	" "	1973	35-3005570	s/p	$b. 20.000	malo
14	Jeep	Willys	1414016-207632	1966	1414016	8-1159	$b. 80.000	regular
15	Camioneta	Chevrolet	FO-414JD	1966	720-J	s/p	$b. 35.000	regular
16	Jeep	Willys	4J-403177 (0.60)	" "	" "	s/p	$b. 15.000	malo
17	Jeep	Uaz (Ind. Rusa)	6128338	1977	191900	4-19499	$b. 50.000	regular

El remate se llevará a cabo el día Viernes 13 del presente a hrs. 9.00 a.m. debiendo los interesados efectuar el depósito del 10% de acuerdo a Ley.

El acto se realizará en el Centro de Mantenimiento y Transportes del Ministerio (Següencoma).

La Paz, Enero de 1981

Tcnl. Ing. Agr. Ricardo Ardiles Molina
Sub secretario de Asuntos Agropecuarios

Cnl. Dr. Ricardo Castañón S.
Director Bienes del Estado

DIRECCION DE RELACIONES PUBLICAS Y PRENSA

OLEO DE CHIRE BARRIENTOS.- - La obra formó parte de la exposición realizada en el Salón Municipal "Cecilio Guzmán de Rojas", en homenaje a Oruro. En la muestra participaron artistas de la ciudad del Pagador.

El enigma de los manuscritos inéditos de Gabriela Mistral

POR JULIA SAEZ-ANGULO (Agencia EFE)

Han comenzado a abrirse los cinco baúles que herméticamente cerrados escondían la obra inédita de la escritora chilena Gabriela Mistral, en la Biblioteca del Congreso de los Estados Unidos de América.Doris Dana, hija adoptiva y albacea de Gabriela Mistral ha accedido a sacar a la luz este tesoro literario y con el patrocinio de la Organización de Estados Americanos (O.E.A.) comenzará a estudiarse y clasificarse todo ese tesoro literario.

Doris había sido reacia, hasta hoy, a dar a conocer todo ese caudal de escritos de su madre adoptiva, convencida de que era fiel al espíritu y carácter de su madre, que se había negado a dar a conocer esa parte de su obra, por ser muy exigente a la hora de hacerla pública y editarla. Ha sido el profesor chileno y especialista en Gabriela Mistral, Gaston von dem Busche quien convenció a Doris Dana para hacer público esos escritos de la Mistral.

Los "mistralistas" esperan encontrar en los baúles del Congreso el segundo tomo de "Lagar" y el material poético que completa los "Elogios de las materias", que se publicaron después de la muerte de Gabriela Mistral. También se espera conocer su rico epistolario con Neruda, Stefan Sweig, Rómulo Gallegos, Thomas Mann, Pearl Buck, etc.

El verdadero nombre de Gabriela Mistral era el de Lucila Godoy Alcayaga, maestra chilena, que nació en Vicuña, pueblecito del norte de Chile. Ha sido la mejor poetisa americohispana, que mereció el Premio Nóbel de Literatura de 1945, al final de la segunda guerra mundial.

Gabriela Mistral permaneció siempre soltera. Entre sus biógrafos destaca Margot Arce, que conoció muy bien la persona y obra de Gabriela. También Carmen Conde conoció a la escritora chilena y le ha dedicado un libro. Casi todos sus biógrafos coinciden en que fue una mujer tímida, introvertida y hasta huraña.

UN EPISODIO DRAMATICO

En su vida hay un episodio que la marcó para toda la vida. Ilusionada con Romelio Ureta, joven empleado ferroviario, se establece un noviazgo que pareció romperse por la influencia de la madre de Gabriela. El espíritu dominador de Gabriela fue vencido por la autoridad y empeño de su madre.

Por despecho o ligereza, el galan buscó nuevos amores y hasta preparó su boda, si bien seguía intercambiándose notas con Gabriela Mistral. Una de ellas fue la comunicación de su boda con otra señorita.Gabriela sufrió mucho, pero la víspera de la boda, Romelio Ureta se quitó la vida de un pistoletazo, trizándose las sienes. Quizás no pudo resistir la idea de unirse a otra mujer que no fuera Gabriela, pero ella también quedó marcada para siempre por este hecho, que ha pesado de una u otra forma en su poesía. En los bolsillos del suicida había una tarjeta amistosa de Lucila.

Después de ejercer su carrera de maestra en varias localidades, Gabriela fue a Santiago de Chile y en 1922 comenzaron sus viajes por México, Brasil, Panamá, La Habana, etc. Dos años más tarde partió para Estados Unidos, de donde pasó a Italia, Suiza, Francia y España. En 1932 ingresó en la diplomacia y ocupó el consulado de Nápoles, al año siguiente fue cónsul en Madrid.

Cuando recibió el Nóbel en 1945 fue a Estocolmo para recibirlo. El gobierno de su país le dio libertad para ejercer como cónsul en cualquier país y esto le permitió recorrer toda la América hispana, que se hizo espíritu para ella y se puso de manifiesto en toda su poesía.

Gabriela Mistral entregó su voz a los quechuas y mayas, salvando distancias de razas, épocas y credos. Lo religioso influye así en el hondo americanismo de la autora, dice Montee Brunet. Tal americanismo tiene diversas raíces. De una parte procede de profundas vivencias de la autora, peregrina incansable por campos y ciudades, hombres e instituciones del continente; de otra parte es inevitable pensar en influencias literarias modernistas.

Pero si Gabriela va al araucano, al quechua o al azteca, es porque sabe de los dolores, la fuerza, la pujanza, delicadeza y autenticidad de tales pueblos, añade Montes. La influencia del modernismo es acongida a la vez que ampliada y profundizada vitalmente. Gabriela Mistral, como Antonio Machado, supo situarse más allá de cualquier moda literaria; sin dar la espalda a su época, ninguno de los dos poetas se doblegó ante aquella, y prefirieron una creación personal ajena a las vicisitudes del tiempo.

ESPAÑOLA E INDIA

"Tenía Gabriela Mistral para la América Hispana la misma significación que Unamuno para la España moderna" —dice Margot Arce— Representaba lo esencial y lo típico de nuestra raza, como Unamuno lo típico español. En su sangre se mezclaban lo vaso y lo indio: por el espíritu rebelde e individualista, era muy española; muy india por sus silencios como abismos y en la actitud hierática de ídolo de piedra. A este valor representativo racial se suma el gran valor de su obra literaria, documento incomparable por lo que revela de su persona, por el inconfundible acento americano.

A veces se pone en duda el amor de Gabriela Mistral por España y lo español. Su estancia en nuestro país se dejó sentir gratamente en su poesía. "El cielo de Castilla" es una de las páginas más hermosas que se han escrito sobre la cúpula de la meseta que ni el propio Miguel Delibes es capaz de soñar. Solo por esta sublimación literaria de Castilla, podría confirmarse el amor de Gabriela a nuestro país.

Pero hay más, su biógrafa Margot Arce dice: "De su contradictorio amor a España tendríamos mucho que decir. El recuerdo de los males de la conquista y colonización de América y del mal trato de los indios por los encomendadores españoles la encolerizaba hasta hacerle perder su ecuanimidad. Varias veces disputó con sus amigos sobre esta cuestión apasionante. Solíamos decirle que de su antagonismo nacía una gran semejanza de temperamento y que, por mucha sangre india que tuviese, lo español era el factor dominante en ella.."

En cierta ocasión después de una visita de españoles ilustres, como el poeta catalán Carlos Riba, Gabriela afirmó: "Cuando los españoles son finos, no cabe duda de que son la aristocracia del mundo". Cuando en 1937 se hallaba en París, su habitación del Hotel Montpensier era el centro de reunión de muchos españoles en la capital francesa, con motivo de los trágicos días de la guerra civil española.

PRO NIÑOS VASCOS

De los desvelos de Gabriela Mistral por los niños españoles se publicó un libro: "Ahora entregó Tala por no tener otra cosa que dar a los niños españoles dispersados a los cuatro vientos del mundo", escribió la poetisa chilena en su dedicatoria "Es mayor mi asombro que mi más aguda vergüenza ver a América Española cruzada de brazos delante de la tragedia de los niños vascos. El océano esta vez no ha servido para nuestra caridad, y nuestras playas acogedoras de las más dudosas emigraciones no han tenido un desembarcadero para los niños errantes de la desgraciada Vasconia. Los vascos y medio vascos de la América hemos aceptado el aventamiento de esas criaturas de nuestra sangre...."

A Gabriela Mistral se le partía el corazón con los sufrimientos de muchos españoles durante su trágica guerra civil. ¿Podría mejor demostrar su amor? En 1957, Gabriela Mistral falleció en el hospital de Hampstead, pequeña ciudad industrial del Estado de Nueva York. Sus restos son trasladados a Chile por vía aérea. En Santiago tuvieron lugar exequias monumentales. De acuerdo con su testamento, sus restos descansan en la pequeña población de Monte Grande, donde Gabriela pasó los mejores años de su infancia. Murió como había predicho. "En el país sin nombre me voy a morir y he de dormirme en una noche, en la que padezca con solo mi destino por almohada. Una noche callada y extranjera".

CONVOCATORIA

Pabellón Internacional del Humor

El Pabellón Internacional del Humor, con sede en Montreal (Canadá, ha convocado a un nuevo certamen de dibujo, en tres categorías, y de acuerdo a las siguientes Bases:

LOS PREMIOS.- Premio Mayor: $b. 5.000.

Dibujo Editorial.- Primer Premio: $ 1.000. Segundo Premio $ 500. Tercer Premio: $ 240. Cuarto Premio: $ 150. Quinto Premio: ($ 100.

En las categorías Dibujo Humorístico y Dibujo Animado habrá, igualmente, cinco premios, con montos idénticos a los ya mencionados.

LUGAR DE LA EXPOSICION.- La exposición se realizará desde junio hasta septiembre de 1981, en Le Pavillon International del 1'humour, Terre des Hommes, Montréal, P.O. H3C IAO, Canadá.

DIMENSIONES.- Los dibujos, en la medida de lo posible, deberán limitarse a 60 cm. por lado. El envio deberá hacerse entre dos cartones resistentes, es decir, sin enrollarse.

SOBRE LA ADMISION.- Los caricaturistas profesionales someterán un solo dibujo original que haya sido publicado entre el 28 de enero del año anterior al concurso y el 1º de febrero del año en que se realiza el concurso. Con el fin de confirmar su carácter profesional, el artista deberá incluir un recorte de alguno de sus dibujos publicados durante dicho periodo, de preferencia el del dibujo sometido al concurso.

IDENTIFICACION.- El participante deberá pegar al dorso de su dibujo una etiqueta con sus datos personales (nombre, apellido, dirección) cuidando de subrayar su apellido. Deberá indicar la categoría en la que desea inscribir su obra.

INSCRIPCION.- El plazo para la inscripción fenece el 1º de marzo próximo.

JURADO.- El Jurado estará integrado por cinco miembros; su decisión será considerada inapelable. Las obras premiadas quedarán en propiedad de la ciudad de Montreal; las demás serán devueltas a la dirección indicada por el concursante.

ANTONIO E INES BENAVIDEZ, promisorios ... tas bolivianos que acaban de regresar al país lu... permanecer siete años en los Estados Unidos, ... estudiaron una carrera y canto. Bajo el rótulo ... fesional de "Yecid y Paola: dos voces, dos guitarr... dúo anunció una serie de presentaciones en ... ciudades nacionales.

ACTIVIDAD CULTURAL EN ORU...

ORURO, 9 (PRESENCIA).- Artistas ganadores primeros puestos del concurso "Oruro en Acuarela" recibieron sus premios, en ceremonia cumplida en el ... exposiciones del edificio central de la Universidad Téc... Oruro. Asistieron autoridades, artistas e invitados.

El Alcalde Municipal, al entregar los premios, ... "Podemos afirmar que el arte es la máxima expresi... cultura de un pueblo y constituye la medida más fiel d... de progreso alcanzado por este".Agregó: "Tenemos ... que nos impulsan a mantener este importante evento ... medio de aliento a nuestros artistas y para descubrir ... valores.

El primer premio correspondió al pintor cochaba... José Rodríguez, por su cuadro "Calle Bolívar y Bras... teniendo medalla de oro y diez mil pesos bolivianos, el s... premio correspondió al orureño Roberto Ghezzi, el ter... Mario Medina, también orureño, Menciones honrosas ... Antezana, Zoila Mejía de Zapata, Alfredo Nina, Orland... y Guillermo Moscoso Padilla.

Mario Medina en representación de los artistas pre... dijo: "nos vemos muy complacidos por los resultados y ... inducen a proseguir en nuestra búsqueda de la belleza".

El tercer concurso nacional "Oruro en Acuarela" ... a 32 participantes, que presentaron 65 cuadros.

COMUNICADO Nº 2

SERVICIO NACIONAL DE CAMINOS

CAMINOS A NOR Y SUD YUNGAS SECTOR YERBANI

Se pone en conocimiento de los transportistas, conductores particulares y usuarios en general, que todos los esfuerzos del Servicio Nacional de Caminos y de la Empresa GROVES, para mantener abierta la ruta a Yungas, en el sector YERBANI (Km. 54 al 56), han resultado infructuosos en los últimos días.

El sector YERBANI ha sufrido deterioros de gran magnitud, agravado por las constantes lluvias, que hacen imposible trabajar y mantener su transitabilidad.

Por lo expuesto se ha convenido con la Empresa Constructora GROVES AND SONS, que a partir del 9 de febrero en curso, se permitirá el tránsito de vehículos y pasajeros, por la ruta en construcción en el tramo comprendido entre la población de Unduavi y el Km. 48.000, exclusivamente.

El tránsito de vehículos se ajustará a las siguientes disposiciones, acordadas con los dirigentes de la Federación Departamental y del Sindicato de Volantes a Yungas.

1.- El tránsito de vehículos se efectuará bajo la dirección del personal del Servicio Nacional de Caminos y del Servicio Nacional de Tránsito. El horario fijado para todos los días será el siguiente:

Hrs. 6 a 7 en las mañanas
Hrs. 12 a 13 al medio día.
Hrs. 18 a 19 en las tardes.

2.- Se establecen días fijos para ingr... Yungas y días fijos para la salida de Yu... conforme al siguiente rol, prohibiéndose la cir... culación diaria en ambos sentidos.

DIAS DE INGRESO A YUNGAS

Martes , Jueves y Sábado, en los mismos horarios fijados en el punto Nº 1.

DIAS DE SALIDA DE YUNGAS

Lunes, miércoles, viernes y domingo en los horarios fijados en el punto Nº 1.

3.- Por existir en la zona en construcción tramos con gradientes superiores al 25%, el Servicio Nacional de Caminos remolcará los camiones con sus tractores, debiendo cada chofer o propietario declarar su voluntad de que su vehículo sea remolcado sin responsabilidad para el Servicio Nacional de Caminos, y mucho menos para la Empresa GROVES.

4.- Los camiones cruzarán ese tramo con cargas no mayores a 12 ton. (240 qq), para lo que se recomienda a choferes y propietarios tomar las previsiones del caso . Los vehículos livianos deben ser de doble tracción, y se atenderán al mismo rol de salidas e ingresos, y al mismo horario fijado.

5.- Estas disposiciones tendrán vigencia únicamente durante el periodo de lluvias.

La Paz, 9 de Febrero de 1981

(Sello): SERVICIO NACIONAL DE CAMINOS
DISTRITO LA PAZ

a partir de

HOY

gane un lote

Consulte sólo c...

Mariscal Santa Cruz
SOCIEDAD DE RESPONSABILIDAD LIMITADA
YANACOCHA 484

MISAS

AGRADECIMIENTO E INVITACION

Rosario, Jorge y Luis Cabrera Machicado, hijos, Ericka B. de Cabrera, hija política, Hugo, Natalia, Julieta , Juan (ausente), Alfonso, Manuel, Lidia y Willy Machicado López, hermanos, los hermanos políticos, tios, primos, sobrinos sobrinos políticos y demás familia de la que en vida fue:

Doña DORA MACHICADO vda. de CABRERA
(Q.E.P.D.)

expresan su profundo agradecimiento a la Cámara Nacional de Minería, Cámara Departamental de Minería, Empresa Nacional de Telecomunicaciones, Dirección Sectorial del Ministerio de Finanzas, amigos, amistades y personas, piadosas por sus ofrendas florales y expresiones de condolencia que hicieron llegar en los momentos de inmenso dolor por tan irreparable perdida e invitan a la misa de requiem que recordando los 9 días de su llorado fallecimiento, mandarán a oficiar el día de hoy martes 10 de febrero a horas 18 y 30 en la capilla Privada del Colegio San Calixto.

Su asistencia a este acto piadoso comprometerá la eterna gratitud de la familia doliente.
El duelo se despide por tarjeta.

La Paz, febrero de 1981

Agar T. vda. de Centellas, esposa; Fanny, Raúl y Yolanda Centellas Tapia, hijos; Yolanda, Patricia, Armando, Raúl Marcelo, Raúl Fernando, Mónica, Susana, Marioly y Cibeli, nietos, Irma Centellas de Carvajal, hermana; los hijos políticos, primos, sobrinos, hermanos políticos y demás familia del que en vida fue, ejemplar esposo, adorado padre y abuelito:

Ing. ARMANDO CENTELLAS TELLEZ ALVIZURI
(Q.E.P.D.)

Invitan a la misa de 8 días que en memoria de su alma se mandará a oficiar el día de mañana miércoles 11 del presente a hrs. 19 en la Iglesia del Corazón de María, Avda. Busch. (Miraflores).

Favor que agradecerá la familia doliente.

La Paz, Febrero de 1981

FALLECIMIENTOS

En la paz del Señor y confortada con los auxilios de la Santa Religión Católica, ha dejado de existir la que en vida fue.

SEÑORA ADELAIDA KLEBER vda. de TORNERO
Q.E.P.D.

Brigitta Kleber Walter, hermana, Lothar Kleber Walter, hermano (ausente), Elsvetto vda. de Kleber, hermana política, (ausente), los sobrinos y demás familia ruegan a sus amistades, personas piadosas en forma especial al Centro Cultural Alemán, Goethe Institute, se dignen asistir a la Misa de cuerpo presente el día de hoy martes 10 de los corrientes a horas 16.00 y a la traslación de los restos mortales de la extinta al Cementerio General a horas 16.30.p.m.

El cortejo fúnebre partirá de la Calle Juan José Pérez Edif. Brasilia P.B.

Su asistencia a este acto de piedad cristiana comprometerá la gratitud de la familia doliente.

SERVICIOS DE POMPAS FUNEBRES ALIAGA CALLE FIGUEROA Nº. 775 Tel. 325676-364800.

La Parroquia de San Pedro

tiene el sentimiento de participar el sensible fallecimiento de la que en vida fue, Hermana de la eucaristia:

Srta. STELLA MORAGA DECKER
(Q.D.D.G.)

e invita a los sacerdotes, comunidades de religiosos, feligreses de la parroquia, amigos y especialmente al grupo de oración y culto, se dignen asistir a la misa de cuerpo presente, a horas 14.30 (2.30 p.m.) que se efectuará en nuestro templo y a la traslación de los restos mortales al Cementerio General el dia de hoy, martes 10 del presente, a horas 15.00 (3 p.m.).

Favor que compromete a la comunidad parroquial de San Pedro.

La Paz, 10 de febrero de 1981

Elevad una oración aDios Todopoderosopor el eterno descanso del que en vida fue ejemplar padre, esposo y hermano:

Señor: FREDDY SHAW BOUTIER
Q.E.P.D.

Magaly, Kevin, Drina Shaw Zambrana, hijos; Hilda, Raúl, Roberto, Alejandro, Victor Arturo, hermanos; Lilia, Laura, Gloria y Luisa, hermanas políticas; los tios, primos, sobrinos y demás familia, ruegan a sus amistades personas piadosas en forma especial, al Círculo orureño, se dignen asistir a la misa de cuerpo presente, el día de hoy martes, 10 de los corrientes a horas 15:00 y a la traslación de los restos mortales del extinto al Cementerio General, a horas 15:30 p.m.

El cortejo fúnebre, partirá de Ciudad Satélite Plan 361 Calle 1 Nº. 77 (parada Micro "L")

Su asistencia a este acto de piedad cristiana comprometerá la gratitud de la familia doliente.

SERVICIOSDE POMPAS FUNEBRES ALIAGA CALLE FIGUEROA Nº 775 Tel. 325676-364800.

La familia de la que en vida fue ejemplar hija, hermana, esposa y madre:

TERESA FUNES ZEBALLOS DE VELARDE
(Q.E.P.D.)

ruega a sus parientes, amigos y personas piadosas, asistir a la misa de requiem en sufragio del alma de la extinta y recordando el 1er. mes de su llorado fallecimiento, se mandará a oficiar el día de mañana miércoles 11 del pte. a horas 10.15 en el Templo de Santo Domingo (Ingavi esq. Yanacocha).

Su asistencia a este acto de piedad cristiana, comprometerá la gratitud de la familia doliente.
El duelo se despide en la puerta del templo.

La Paz, febrero de 1981

La Promoción "Alberto Cano Moreno" del Colegio de los Sagrados Corazones, invita a sus familiares, amigos y personas piadosas, se dignen asistir a la misa que recordando los ocho días de su sensible fallecimiento del que fue:

Profesor Don ALBERTO CANO MORENO

se celebrará en la capilla del colegio de los SS.CC. el día miércoles 11 de febrero a horas 11 de la mañana. Favor que la familia doliente agradecerá eternamente.

La Paz, 10 de febrero de 1981

La familia de la que en vida fue

Sra. AMELIA CALDERON DE MOLLINEDO
Q.E.P.D.

Mariano Mollinedo, esposo , Rosa C. vda. de Mollinedo, Alicia C. de Pinto, Hugo Calderón hijos, Humberto Pinto, hijo político, los nietos, bisnietos, tienen el honor de invitar a sus parientes amistades, especialmente a los residentes de Achacachi y personas piadosas , se dignen asistir a la misa que en memoria de su alma y recordando el primer año de su llorado fallecimiento se mandará oficiar el día de mañana miercoles 11 del presente a horas 11 en el templo de Santo Domingo.

Su asistencia compromeverá la eterna gratitud de la familia doliente.
El duelo se despide en la puerta del templo.

La Paz, 10 de febrero de 1981

Han pasado ya seis meses de tu partida y nosotros todavia esperamos tu retorno, por que tu esposa e hijos no nos resignamos a tu aucencia, aunque nos queda el consuelo de saber que estas al lado de nuestro creador.

German Vargas O. esposo, Miguel Oscar, Maria Esther hijos, Miguel Angel, Guillermina (ausente) hermanos Maria S. de Gutierrez hermana politica de la que en vida fue ejemplar esposa y abnegada madre:

Sra. MARIA TERESA GUTIERREZ DE VARGAS
Q.E.P.D.

invitan a sus amigos, personas piadosas a la misa de requiem que en sutragio de su alma recordando su aniversario natal y los seis meses de su sensible fallecimiento mandaran oficiar el día de hoy martes 10 de febrero a horas 18.15 en el templo de San Sebastián (plaza Alonzo de Mendoza)

Su asistencia a este acto de piedad cristiana comprometerá la eterna gratitud de la familia doliente.
El duelo se despide en la puerta del templo.

FALLECIMIENTOS

La familia de la que en vida fue ejemplar hija y hermana:

Señorita: ELENA A. MORALES QUIROGA
(Q.D.D.G.)

tiene el hondo pesar de participar a parientes y amigos su sensible fallecimiento acaecido en la ciudad de Nueva York en fecha 6 del presente.

La Paz, febrero de 1981

En la paz del Señor y con los auxilios de la Santa Religión Católica y la bendición papal ha dejado de existir la que en vida fue

Srta. Doña STELLA MORAGA DECKER
(Q.E.P.D.)

Sus amigos:
Luis y Laura Ocampo Crespo
Agustin Ocampo Crespo
Lauro y Haydée Ocampo Crespo
Elena y Augusto Ocampo Burgoa
Julio César Ocampo Burgoa S.J.

invitan a sus amigos a la misa de cuerpo presente a Hrs. 14.30 en el templo de San Pedro y a la traslación de sus restos el dia de hoy martes 10, al Cementerio General.

Favor que agradecerán.

"BOLIVAR S.A. DE SEGUROS

En la paz del Señor y confortada con los auxilios de la Santa Religión Católica, ha dejado de existir la que en vida fue:

Doña: LUCIA STELLA MORAGA DECKER
(Q.E.P.D.)

La familia y las hermanitas de Ancianos desamparados ruegan a sus amistades y amigos se dignen asistir a la misa de cuerpo presente a Hrs. 14:30 en el templo de San Pedro y a la traslación de los restos mortales el dia de hoy martes 10 a hrs. 15 p.m., el cortejo fúnebre partirá de la Iglesia San Pedro, Plaza Sucre, la capilla ardiente se ha instalado en el Hogar San Ramón y se ruega no llevar ofrendas florales y serán bien recibidas las ofrendas de CARIDAD en el mismo Hogar, favor que agradece la institución.

La Paz, febrero de 1981

Un breve diario

5 de octubre, : Hoy comienzo mi vida. Mis padres aún no lo saben. Soy tan pequeña como el polen de una flor. Voy a ser una niña. Tendrá el cabello rubio y ojos color café. Ya está dispuesto todo, aún el que amaré las flores.

19 de octubre: He crecido un poquito pero aún soy demasiado pequeña para hacer nada por mi misma. Mi mamá lo hace casi todo por mi, aunque ella aún no sabe que me lleva bajo su corazón. Ella no sabe que me está ayudando, que me está alimentando con su propia sangre: es tan buena.

22 de octubre: Mi boquita está comenzando a abrirse. Pienso que dentro de un año estaré ya riendo y después comenzaré a hablar. Mi primera palabra será , Mamá!.

25 de octubre: Mi corazón comienza ya a latir. Seguiré latiendo por el resto de mi vida sin parar nunca. Después de muchos años se cansará y entonces moriré.

2 de noviembre: Sigo creciendo constantemente. Mis brazos y mis piernas comienzan a tomar forma, pero ha de pasar aún bastante tiempo hasta que estas delicadas piernas puedan levantarse hasta los brazos de mamá; antes de que estos bracitos sean capaces de conquistar la tierra y ayudar a los demás.

12 de noviembre: Comienzan a formarse en mis manos mis deditos. Qué pequeños son. Un dia jugarán con los cabellos de mi mamá. Tomarán sus cabellos y los llevaré a mi boca...

20 de noviembre: Hoy por primera vez le dijo al doctor a mi mamá que yo estoy viviendo aquí bajo su corazón. Qué feliz debe sentirse ella ! Mamá verdad que te sientes muy feliz?.

25 de noviembre: Sin duda que mamá y papá estarán pensando en qué nombre ponerme . Ellos no saben aún que soy niña. M e quieren llamar Andy, pero yo quisiera llamarme Inés.

10 de diciembre: Mi cabello está naciendo. Es bellisimo. Yo no sé qué clase de cabello tiene mi mamá.

13 de diciembre: Ya casi puedo ver, aunque en mi alrededor todo es oscuridad. Cuando mamá me dé a luz estaré llena de claridad y rodeada de flores. Jamás he visto una flor. Pero lo que más deseo es ver a mamá. Cómo eres , mamá?.

24 de diciembre: Pienso si mamá estará ayendo los latidos de mi corazon. Hay niños que nacen con el corazón enfermo, pero yo no. Mamá tú tendrás una hija llena de salud.

28 de diciembre, dia en que Herodes mató a los niños inocentes: Hoy, mi madre me mató.

PRESENTACION DE UN LIBRO

Bajo el titulo de "Novelas", el Comité Editorial de la Biblioteca Popular Boliviana de "Ultima Hora" presentará un volumen que contiene tres obras de Santiago Vaca Guzmán: "Dias amargos", "Su excelencia y su ilustrisima" y "Sin esperanza".

El acto se realizará el viernes 13, a horas 18.00 en la Sala de recepciones de "Ultima Hora", Av. Camacho N°. 1372.

Se ha informado que éste es el primer volumen de las Obras Completas de Santiago Vaca Guzmán.

LUCHA CONTRA EL CANCER

FALLECIMEINTO

En la paz del Señor, confortada con los auxilios de la Santa Religión Católica, ha dejado de existir la que en vida fue

Srta. Dña. STELLA MORAGA DECKER
Q.E.P.D.

Sus amigos ruegan a las amistades de la extinta se dignen asistir a la misa de cuerpo presente en la iglesia de San Pedro, a horas 14 y 30 p.m., y al traslado de sus restos al Cementerio Alemán el dia de hoy, martes 10 de febrero, a horas 15.00 p.m.

Favor que agradecerán.

La Paz, febrero de 1981

MISA

Elevad una oración por el eterno descanso de la que en vida fue :

Sra. JOSEFINA MOLINA vda. de ROCA

Eduarda M. de Salinas hermana; Raúl, Esteban, hijos; Mario, Virginia, F. Reinaldo, Jorge, sobrinos; Julieta, Adela, Silvia, hijas politicas, los nietos y demás familia ruegan a sus amistades, personas piadosas asistir a la misa de 8 días a celebrarse en la catedral Metropolitana el día de hoy martes 10 del presente a Hrs. 17.30 (5.30)

Los dolientes agradecen su concurrencia.

FUNERARIA SANTANDER
OFRECE SUS SERVICIOS PROFESIONALES EN INHUMACIONES, VELATORIOS, TRAMITES, EXPORTACION E IMPORTACION DE FERETROS Y TODO LO CONCERNIENTE PARA EL MEJOR SERVICIO.
Oficinas y salones de exposición: Av. Armentia Nº. 513-517
TELEFONOS: 323663 - 352313 LA PAZ- BOLIVIA

PRESENCIA

HISTORIETAS

DRAMAS CLASIFICADOS

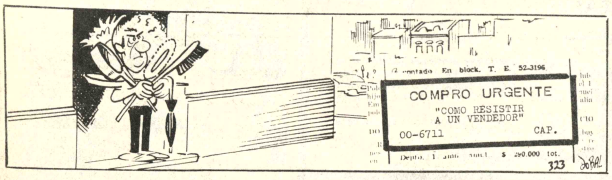

DANIEL EL TRAVIESO

—Si ustedes fueran una película de televisión... ¡YO LA HUBIERA QUITADO!

DIVULGUELO

ASTERIX

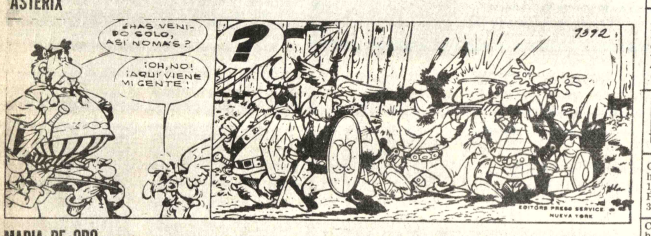

MARIA DE ORO

DICK TRACY

GUMERCINDO

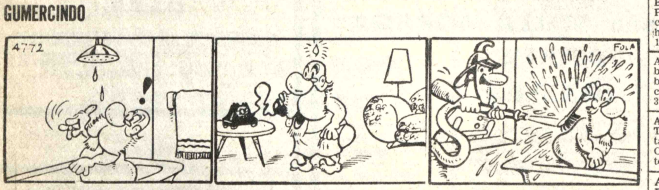

PICAPIEDRA

AGATA

Derechos Reservados

OS - ECONOMICOS - ECONOMICOS - ECONOMICOS - ECONO

Revistas Libros

LA HISTORIA ES UNA LECCION DEL PASADO QUE SE TRANSMITE PARA HOY Y PARA SIEMPRE
RODRIGUEZ RIVAS JULIO:

DON JULIO Una apasionante relación histórica que parece novela, que relata la vida y obra de uno de los galenos más importantes de su época, no sólo por su labor humanitaria y altruista, sino por su manifiesta inquietud y desvelo por los problemas nacionales en la turbulenta era de 1843 a 1926 de tanta importancia para la Patria.

LOS AMIGOS DEL LIBRO
Cochabamba,
Casilla Nº. 450
La Paz, Calle Mercado
Nº. 1315

Profesores Academias

MATEMATICAS Todo nivel 321192. (30-14/135717).

ALEMAN clases a domicilio (todo nivel) Teléfono 375154 (7-12/135944)

CURSOS DE RADIO, TV. PURA PRACTICA con televisores y radios, más comerciales. Prospectos. Murillo 760 (3-14/135825).

KARATE Y GIMNASIA EN GENERAL para damas-caballeros y niños INSCRIPCIONES ABIERTAS Avenida Tejada Sorzano Nº 423 Edificio "La Veneciana) (15-7Feb).

Departamentos Habitaciones

CRESPO Y CIA. Ofrece dos habitaciones anticrético 120.000 zona San Pedro. Ref. Plaza Sucre 1488, teléfono 363272. (10-136146)

CRESPO Y CIA Ofrece una habiación anticrético Zollo Flores. Ref. Plaza Sucre 1488, teléfono 363272. (10-136146)

CRESPO Y CIA. Ofrece habitaciones alquiler y anticrético, en diferentes zonas.Ref. Plaza Sucre 1488, teléfono 363272. (10/136146)

CRESPO Y CIA Ofrece departamentos en anticrético, zona Alto Obrajes, Ref. Plaza Sucre 1488, teléfono 363272 (10/136146)

PRECISAMOS Departamentos, casas, habitaciones, propietarios no pagan comisión, Comercial Morales 371569-359299. Evaristo Valle 251. (10-11/136143)

ALQUILAMOS Dos habitaciones para oficinas, Avenida América. Comercial Morales 371569, Evaristo Valle 251. (10-11/136143)

ANTICRETICO Ofrecemos habitaciones con baño privado Miraflores, Comercial Morales 371569, Evaristo Valle 251 (10-11/136143)

DOY EN CONTRATO ANTICRETICO UN DEPARTAMENTO Y DOS HABITACIONES: Referencias al teléfono 371062 de horas 14,00 a 18.00 (23-10/135444)

ANTICRETICO DOS HABITACIONES Y UN DEPARTAMENTO Referencias al teléfono 371062 de horas 14.00 a 18.00 tardes (23-10)

ALQUILO dormitorio amoblado a señoría del interior, baño, reléfono pensión completa Referencias 378897 (6-15/R).

ALQUILER O ANTICRETICO un departamento a estrenar, zona Cuarto Centenario, Ref. teléfono 300300 (6-13/R)

ANTICRETICO UN DEPARTAMENTO dos dormitorios y dependencias Referencias, 367433 (7-12/136111)

ANTICRETICO Ofrecemos departamento uno, dos tres dormitorios, Sopocachi, San Pedro, Comericial Morales 371569. Evaristo Valle 251. (10-11/136143)

ALQUILER Ofrecemos departamento un dormitorio, dependencias, calle Jiménez, Comercial Morales 371569, Evaristo Valle 251. (10-11/136143)

VENDEMOS Departamento horizontal tres dormitorios, dependencias completamente decorado con calefón, teléfono, Edificio Santa Isabel, Comercial Morales 371569, Evaristo Valle 251. (10-11/136143)

UN DEPARTAMENTO Y DOS HABITACIONES en anticrético Referencias al teléfono 371062 de 14 horas adelante (tardes) (23-10)

Casas

ANTICRETICO Casa con 5.000 mts. ofrezco urgente, teléfono 793867. (10-136147)

ALQUILO CASA dos dormitorios, living comedor, fono unicamente personas mayores Preferencia extranjero pido garantia Ref. Lucas Jaimes 2098 (8-11/136117).

LA DINAMICA Yanacocha 332 por viaje vende casa de cinco pisos, agua, luz baño y teléfono construcción nueva, zona alto tejar paralela micro (V) Ref. Teléfono 373171 (domicilio) 321585 (oficina) 8-10/136124).

CRESPO Y CIA. Ofrece casas en venta en diferentes zonas. Ref. Plaza Sucre 1488, teléfono 363272 (10/136146)

VENDEMOS Casa Ciudad Satélite 450.000.- Comercial Morales 371569, Evaristo Valle 251. (10-11/136143)

ALQUILO CASA en San Miguel calle René G . Moreno 1062 bloque L9. referencias misma casa de Hrs. 9 a 12 (7-8/135948)

VENDEMOS Casa ciudad Satélite 450.000.-, Comercial Morales 371569, Evaristo Valle 251. (10-11/136143).

VENDEMOS Casas zona central, Avenida Buenos Aires, Comercial Morales 371569. Evaristo Valle 251. (10-11/136143)

VENDO CASA nueva dos pisos, Alto Lima, teléfono 810648 (7-10/136106)

VENTA CASA ALTO OBRAJES o permuto con otra al centro ó Miraflores Ref. teléfono 782110 (9-11/136128)

CINE EN SU CASA cumpleaños, fiestas infantiles, gran selección de dibujos animados, de Walt Disney teléfono 371553 (4-10/135844)

CASA en venta Avenida Quintanilla Zuazo Nº. 1380 (Villa Victoria) (9-12/135819).

CASA SE VENDE inmejorable ubicación seguencoma bajo tres pisos y tres departamentos. Teléfonos 363074 y 363074 (8-12/136120).

Tiendas Kioscos

URGENTE NECESITO EN ALQUILER UNA TIENDA exclusivamente en SOPOCACHI BAJO- Referencias teléfono 3-60423 (21-31/R).

Restaurant y Bares

SI VA A VIACHA PASE A BAR "PENSION BOLIVAR' Avenida Antofagasta N°. 34 donde lo atenderemos con bastante esmero, platos nacionales y criollos, cerveza al hielo, refrescos, sandwiches, etc. atendido por su propietario Sr. Guido Chacón, pase y disfrute con su familia. Reservacimes al teléfono 800000 lo esperamos (10-3Mar/136149)

EN LA ZONA SANTA ROSA GRANDE Alto Miraflores, esquina entre 2-3 servimos riquisimos platos, fricasé chicharrón y platos variados, especialmente los sábados y domingos atiende su propietaria Sra. Mercedes de Varga, Visitenos, saldrá satisfecho los esperamos.

ATENCION BAR MEDIA VUELTA en la zona Villa de la Cruz, atiende los dias sábados y domingos ricos platos como fricasé , chicharron y thimpos, por su propietaria petrona de Torres (6-25/R)

Propiedades Terrenos

VENDEMOS TERRENOS VILLA EL "CARMEN" Alto La Paz precios económicos 200-180 mts2. Referencias Ballivian Oficina "9" (26-15/R)

TERRENOS céntricos vendo 351927 (6-8- Marzo/135932)

VENDO TERRENO 1.000 m2 Alto La Paz sobre calle Capitán Valle" entrando por Av. Alfonso Ugarte. Ref. Teléfono 350994 o Av. 20 de Octubre 1911. (10-14/136140)

REGALO 10.000 M2. carretera Viacha $b 35 M2. Teléfono 321585-350633 (8-10/136124).

Negocio$ $

CRESPO Y CIA. En venta negocio lucrativo. Ref. Plaza Sucre 1488, teléfono 363272. (10-/136146)

PRESTAMOS Dinero sobre joyas, sobre casas, trámites al dia, Comercial Morales 371569. Evaristo Valle 251. (10-11/136143)

Teléfonos

ALQUILO linea telefónica 350030 (6-10/135935)

VENDO Teléfono VI Ampliación por instalarce en el centro. Ref. Teléfono 321733. (10-11/136148)

TELEFONO EN ANTICRETICO $b. 20.000.-- (Villa Pabón) fono 367027 (8-11/136123).

VENDO LINEA TELEFONICA EN ACHUMANI Ref: al teléfono 328092 (3-2/R).

Empleados

AMA DE CASA OFRECE SUS SERVICIOS Referencias Alojamiento "Los Angeles" pieza 23 Sra. Soliz (9-10/R.S.)

SE PRECISA Maestros panaderos con urgencia. Av. República Nº 1648 Villa Victoria (10-11/136134)

COCINERA SE PRECISA PARA MATRIMONIO EXTRANJERO se requiere certificados experiencia cama adentro. Sueldo según capacidad demostrada. Ref. Fono 79-39-70 (10).

Tocadiscos TV-Radios

SANYO COLOR televisores 15" nuevo vendo Ref. teléfono 312036 (4-11/135836)

TELEVISORES Telefunken- Admiral y otros vendemos Referencias calle Chuquisaca Nº 464 (27-15/135607)

Muebles

SILLON DENTAL vendo ocasión, academia Indianápolis. (8-14/136116).

DE OCASION VENDO CLOSET DE MADERA MARA puertas Picana Negra, 2,30 mts. 2,05 Referencias teléfono 368301 (7-10/1)

Ofertas especiales

PLANTAS DE Foot-Ball Fegol desde $b. 40 par. Calles Santa Cruz 290 Fono 351323 (8-15/136122).

PARQUET De almendrillo y mara a precios de ocasión. Sánchez Lima 2560, una cuadra abajo de Plaza Abaroa (10-19/136138)

OCASION Vendo bolsas lona americana. teléfono 370708. (10-11/135941)

Vehículos

OCASION VENDO AUTO CHEVETTE 1980 Teléfono 329688 (10-17/136201)

VENDO CARPA para camión, medida 4,80 x 5,840. Mts. Referencias teléfono 812359 (7-10/136107)

SE VENDE Jeep vagoneta Nissan Patrol, modelo 81 , 4x4 color blanco, papeles al dia. Ref. Teléfono 331644 (5-11/135905).

MOTOCICLETA KAWASAKI Z. 1000 vendo de ocasión teléfonos 373972-329809 (7-12/136109)

VENDO W.V. PETA MOD. 1975-1976 Motor nuevo en excelentes condiciones papeles al dia Referencias teléfono 367861 (30-5R).

TRANSFIERO TAXI Mazda. Ref.: Buenos Aires 1204 (28-11/135615)

Técnicos

REPARAMOS Heladeras refrigeradores, cocinas a gas, eléctricas, calefones, pintados, teléfonos 365064-368317. (10-19/136145)

PLOMERO INSTALACIONES Y REPARACIONES en general Trabajo garantizado teléfono 379639 (9-13/136133)

REPARAMOS TELEVISORES A COLORES BETAMAX cuadrafónicos, amplificadores, Equipos componentes 3 en 1 toda marca servicio a domicilio, un año de garantía técnica, especializada en el exterior. Referencias teléfonos 367344 y 379639 (5-16/135923).

PLOMERO TELEFONOS 792878 y 350525 (9-20/136130)

ELECTRICISTA INSTALACIONES Y REPARACIONES Arreglo de artefactos electrodomésticos Teléfono 367344 (9-11/136133)

ARREGLO PARAGUAS carteras, maletas, bolzas, carpetas escolares, Figueroa 720 esquina Tiquina. (8-22/136127).

COCINAS ESTUFAS gas, reparaciones limpieza, trabajos garantizados, técnicos especializados, teléfonos 810648-362819 (7-10/136106)

PLOMERO TALACIONES INSREPARACIONES teléfono 327918 (9-14/136132)

TECNICO ELECTRICISTA INSTALA REPARA refrigeradores electrodomésticos en general teléfono 363904 (7-19/136112)

ELECTRICISTA TODA HORA INSTALACIONES reparaciones cocinas teléfono 360332 - (7-11/136113)

CEPILLAMOS pisos plastificamos teléfono 329030 (23-21-Febrero/135438)

ELECTRICISTA Instalaciones, reparaciones garantizadas, teléfono 363904 (4-8/135841).

PINTO ALBAÑIL trabajos garantizados teléfono. 326870 (7-11/135959)

PINTOR INTERIORES trabajos garantizados, teléfono 300419 (8-27/136119).

TV SERVICE TV. Color , Sony, Admiral, Nec, Toshiba, Phillips, Zenith, Hitachi, Colorado, Equipos estereofónicos, 3 en 1- National, Sanyo, Cuadrafónicos, Betamax, cambio de ciclaje, cualquier marca, reparamos . Servicio a DOMICILIO CON GARANTIA (técnico especializado exterior) (favor no confundir con similares) Ref. fono 361123 (28-29 Feb/135633)

MECANOGRAFO REPARA Máquinas de escribir, coser a domicilio referencias Teléfono 373661 (7-14/136121).

MAESTRO PINTOR responsable efectúa trabajos en general, Teléfono 379663 (4-13/135842)

ELECTRICISTA Teléfono 377958 (28-28 Feb. /135633)

ELECTRICISTA Instalaciones , reparaciones de todo artefacto eléctrico Teléfono 340308 (4-13/135840)

OPTICA LUZ se reciben trabajos en general calle Oruro 184 (5-18/135911).

ELECTRICISTA Instalaciones y reparaciones Fono 350495 (5-14/135920).

PINTOR INTERIORES exteriores, decoraciones Teléfono 300419 (8-22/136119).

MAESTRO PINTOR De interiores y exteriores, teléfono 362307. (31-15/135726).

PLANOS DE CONSTRUCCION ALCANTARILLADO Eléctricos. Urbanizaciones. Zollo Flores 1269. Lado Figlozzi. Ref. Teléfono 366559 (31-5/R).

PLOMERO SE HACEN INSTALACIONES REPARACIONES teléfono 354306 (9-14/136131)

Varios

CHEQUE EXTRAVIADO Queda anulado el cheque N°. 078235 girado por el Banco Agricola de Bolivia a la orden de COBANA S.A. por $b. 2.000, La Paz, 9 de febrero de 1.981 (10-136144)

EXTRAVIO Habiéndose extraviado el cheque N°. 182519 Cta. 468 del Banco del Estado por $b. 3.800,- a orden de Virgilio Vargas, queda nulo. (10-12/136142)

LIQUIDO por viaje frazadas americanas, pelucas, matelines, ropa y enseres de casa, teléfono 370708 (10-13/136141)

LIMPIEZA LA PAZ Cambió de Administración con nueva mentalidad, sirviendo mejor al cliente, lavamos ropa blanca y en general Hoteles, clinicas, precios especiales. Ref. Calle Alto de la Alianza 679. (10-15/136139)

HABIENDOSE Extraviado el talonario de TASA No. 21-011007-1 queda anulado. (10-11/136137)

TRAMITES MILITARES libretas, beneméritos, pensión viudas; benemérito Daniel Arduz, procurador titulado, exsecretario justicia militar. 40 años práctica. Sagarnaga 161 Casilla 3807 (8-14/136115).

CAJONES VACIOS de cartón todo tamaño, vendemos, Referencias Ayacucho 209 de Hrs. 10 a 12 y 30-15 a 19 y 30 teléfono 321051 (6-120 /P.M.)

VENDO Refrigerador lavadora, secadora, aspiradora, G.E. americanos, fiamantes, base para ducha. Rodriguez 325, teléfono 793887-341594 (29-5/R.R.)

ACADEMIA DE DACTILOGRAFIA "ORURO" Clases comienzan después de su inscripción Coroico 1429 teléfono 357518 (3-10/135824).

PLANOS DE CONSTRUCCION aprobados por Alcaldia, teléfono 300469. (10-14/136135)

TRAMITAMOS LIBRETAS MILITARES Licencias Carnet Identidad Titulos Bachiller. Sagárnaga 173 segundo piso oficina "6" (30-10/135722).

CONSTRUCCIONES Se efectuan de viviendas económicas y hormigón armado, teléfono 300469 (10-14/136135)

Orquestas

ORGANISTA Teléfono 357518 (8-14/136126).

...ONOMICOS

COCHABAMBA
...sito maestro para ... confitados con ...se paga buen sueldo ...encias CO- ...BAMBA teléfono casilla 614 FCA. Facundo Quiroga Zona San Pedro (7-2056)

COCHABAMBA
...DO CASA Céntrica ...lote 1.500 M2. a una ...ra terminal de Buses ...o parte permuta ...encias en CO- ...BAMBA Tumusla S- teléfono 2-2066 (7-2057)

...OCHABAMBA a una ...a del prado, vendo ...o viaje casa de un piso ...e y cómoda 1.000 M2. ..., baño y cocina de ...135.000 $US. Teléfono (6-10/132055)

...OCHABAMBA GRAN ...TUNIDAD por motivo ...je vendo casa céntrica- ...nte ubicación Tu- ... Nº. 0220 teléfono ...41745 (4-12/132052)

BENI

...RINIDAD SE VENDE ...Sup. 1.000 Mts2 a 7 ...as plaza Ballivián. Ref. ...az. teléfono 782656 en ...Cruz teléfono 35167 ...a 4028 (5-10/1359).

ORURO

...RO SUMAJ KOLLA ...o de gran fuerza nu- ...nal especial para niños, ...ras, ancianos, far- ...as, San Agustín, Nelson .../135829)

...RO CHIJCHI KOLLA ...z reconstituyente vi- ...ador de los incas y res- ...ador sexual, farmacias ...Agustín, Nelson (3-...35812)

...ORURO VENDO ...sa a la mejor contra- ...erta zona céntrica ...ucre 1036 entre Ca- ...nacho y Pettot. Referen- ...cias la misma casa Te- ...léfono 54422 o escribir a ...ochabamba Casilla 1231 ...eléfono 28067 (8-.../132059)

SUCRE

...CRE En alquiler o an- ...ético un departamento ...rico, amoblado. Ref. En ...re Teléfono 2136. La Paz: ...27 horario de oficina. ...16/135940)

...SUCRE VENDO CASA ...SUCRE Calle Junín 281 ...e 2 departamentos. ...erencias 325806 (9-...136129)

TARIJA

...TARIJA en la zona in- ...rial (morros blancos) ...o terreno de 3.000 M2. ...mente amurallado con ...M2. cubiertos con tin- ...o metálico e ins- ...iones eléctricas tipo ...strial. Referencias: La ...Teléfono 351273 (3-...35744).

...abitat y...

...de la página 3)
...habitat condensadas por ...son:
...la población tenga ...a fracciones de tierras ...eda ocupar con pleno ...o, que sea barata, ...ada adecuadamente y ...a una subdivisión ...y una urbanización ...a. La función del Estado ...ordial para cubrir esta ...d.
...ridad casi absoluta a la ...ción de redes de agua ...obras de saneamiento, ...a electricidad y vialidad ...ministro rápido de ...básicos educativos y ...
...minación de normas ...as y exigencias ex- ...para la construcción de ...s.
...oyo organizado para ...la construcción, in- ...crédito y entrega de los ...con algunos servicios ...uidos.
...ticas que incorporen el ...popular com- ...ndolo con la acción del ...
...factores estimados ...n el mejoramiento del ...on el abastecimiento de ...able y el alcantarillado. ...de la OPS y OMS ...una evolución positiva ...aspectos entre 1967 y ...nes de este último año, ...iento de los habitantes ...e América Latina y El ...isponían de agua po-...
...mismo año, empero, ...por ciento de los ha- ...rurales habían sido ...los con esos servicios. ...a instalación de al- ...do, sólo en 10 países de ...había sido beneficiado ...5 por ciento de la po- ...bana en 1977. En muy ...aíses existían esos ...en el sector rural. ...s años recientes, el ...o industrial de los ...eó nuevos problemas ...at y los expertos ...on a mencionar la ...d de "salubridad ...Han surgido la ...ación química de las ...desechos industriales, ..., fertilizantes) y la ...ación del aire (in- ...vehículos automo- ...alefacción doméstica, ...basuras). ...mérica Latina y El ...estas formas de con- ...on están creciendo en ...alarmante y con- ...arlas constituye una ...ioritaria.

NEGOCIACIONES.- Jelenia Gora, Polonia 9 (AP)– El Comité local de Huelga, reunido con el dirigente del movimiento "Solidaridad" Lech Walesa (detrás del escritorio), con pipa, aguarda la llegada de los negociadores del gobierno (Radiofoto AP).

Informe del Departamento de Estado sobre vigencia de derechos humanos

WASHINGTON, 9 FEB. (EFE).- - El Departamento de Estado norteamericano denunció un aumento de las violaciones de los derechos humanos en el mundo, en el informe anual que entregó hoy al Congreso de los Estados Unidos.

El informe resalta la gravedad del problema en El Salvador y Guatemala, las mejoras experimentadas en Argentina, Chile y Brasil, del deterioro del respeto a los derechos humanos en la UniónSoviética, y los progresos de China Popular.

Como prueba del éxito de la política de la administración Carter sobre los derechos humanos, el estudio cita "una continua disminución de las violaciones contra la integridad de la persona -tortura, asesinatos, desapariciones- en aquellos países que han sido objeto de críticas y observados de cerca".

"Sin embargo, añade el informe, en 1980 aumentaron las violaciones en los países protagonistas de conflictos armados y enfrentamientos internos".

El Departamento de Estado, explicando el deterioro del respeto a las libertades básicas en la Unión Soviética, cita la invasión de Afganistán como ejemplo de "la intolerancia de Moscú a todo lo que sea incompatible con los intereses del partido comunista".

"Las prácticas soviéticas contrarias a los derechos humanos en Afganistán comprenden el uso de armas letales y el bombardeo indiscriminado de poblaciones civiles afganas", señala el estudio.

"La represión contra los disidentes soviéticos fue tan intensa en 1980 como hace una década, cuando se iniciaron las campañas mundiales pro respeto a los derechos humanos", añade.

Con relación a Polonia, el informe señala que "los actuales problemas que padece Polonia son un reflejo de la relativa apertura que caracteriza a su sociedad".

"La situación en Polonia -se dice- está cambiando rápidamente a consecuencia de los últimos acontecimientos, y las violaciones de los derechos humanos que se conocen han salido precisamente a la luz por el carácter más o menos abierto de la sociedad polaca".

Contrariamente a la situación de la Unión Soviética, el Departamento de Estado hace hincapié en "los progresos registrados en la república Popular China, un estado autoritario en proceso de transición y experimentación".

Cuba, BOLIVIA, Corea del Sur y Sudáfrica son descritos en el informe como algunos de los países, "protagonistas de violaciones a los derechos humanos".

"En conjunto, 1980 registró pocos cambios en el estado de las libertades civiles y políticas en el mundo, y gran cantidad de gobiernos continuó denegando estos derechos, total o parcialmente, a sus ciudadanos," señala el informe.

Por otra parte, se indica que "el constante aumento de los precios del petróleo y el incremento de la inflación fueron obstáculos a las conquistas de derechos humanos de tipo económico".

El Departamento de Estado se refiere al aumento de la población, al desigual reparto de la tierra y la propiedad y a la corrupción de muchos gobiernos como causas de las crisis cociales.

El estudio expresa asimismo, su preocupación por la situación de los varios millones de personas que tuvieron que abandonar sus países en 1980, para pedir refugio en otras naciones.

Finalmente, se denuncia también la desigualdad de derechos entre el hombre y la mujer en casi todo el mundo, la esclavitud, explotación de los niños como trabajadores, y el trato desigual hacia los inmigrantes, tanto legales como ilegales.

Guerrilleros salvadoreños sabotean provisión de electricidad y de agua

SAN SALVADOR, 9 (EFE) - Las últimas acciones de la guerrilla han dejado sin electricidad ni agua a algunas ciudades del oriente y del norte de El Salvador.

Entre las ciudades afectadas están San Vicente (140 kilómetros al este de San Salvador y 100.000 habitantes) y Suchitoto (44 kilómetros al norte de la capital).

El pasado viernes una bomba explotó en las inmediaciones del "Puente del delirio" en San Miguel, causando daños importantes en una central eléctrica situada en las inmediaciones que dejó a oscuras y sin agua a parte de la zona oriental del país.

En el departamento suroriental de Usulután, numerosas familias han abandonado sus hogares por temor a acciones guerrilleras, según informa el vespertino "El Mundo".

El Comité de Prensa de las Fuerzas Armadas (COPREFA) afirmó esta mañana que "el país se encuentra en calma. Un operativo que tuvo lugar en Conchagua (al extremo oriental del país, en el departamento de La Unión), ha terminado ya. Los guerrilleros, en cuanto vieron llegar a la fuerza aérea, salieron corriendo".

Informó también el COPREFA que al norte de San Salvador, en el departamento de Chalatenango, "unos 300 guerrilleros controlan el pueblo de Concepción Quezaltepeque, pero no les podemos atacar. Dicen que han desertado de la guerrilla y han escondido las armas, pero todavía no se atreven a acogerse al derecho de amnistía".

"Estamos hablando con ellos y negociando, explicándoles lo que es y significa la amnistía, por la que van a quedar en libertad y no se les va a causar daño. Ellos todavía creen lo que les dijeron sus jefes, que lo de la amnistía es una mentira y que luego les cortaremos la cabeza y un montón de cuentos más", comentó un coronel.

En la capital, quince personas han sido reconocidas por los juzgados y se supone que han sido víctimas del toque de queda que continúa establecido desde el 11 de enero y que prohibe el tránsito de personas y vehículos entre las siete de la tarde y las cinco de la mañana.

Vascos protestan contra el terrorismo del ETA

BILBAO, ESPAÑA, 9 (AP)-- Millares de personas participaron hoy en diversas manifestaciones en la región vasca, para protestar contra el secuestro y asesinato del ingeniero de una planta nuclear a manos de la Organización Separatista Vasca ETA

Los manifestantes vascos se manifestaron contra el terrorismo y condenaron a la ETA. Los organizadores dijeron que han sido las manifestaciones más firmes contra la ETA desde que las guerrillas comenzaron a combatir visiblemente contra la dictadura de Francisco Franco en 1968.

Asimismo se paralizaron actividades en las tres provincias vascas en protesta por el asesinato del ingeniero español José María Ryan.

Las manifestaciones y huelgas fueron convocadas por los principales partidos políticos y sindicatos vascos por la "paz y libertad del país vasco".

ETA, a la que se atribuyeron 95 asesinatos el año pasado, asesinó a Ryan, padre de cinco niños, después que la firma contratista que construye una planta nuclear en las afueras de Bilbao se negó a demoler la planta como exigían los secuestradores.

En Bilbao, capital de la Provincia de Vizcaya, unas 200.000 personas --según cálculo de la policía-- marcharon por las calles entonando lemas contra el terrorismo.

"ETA ha sido condenada y rechazada por el país vasco", dijo el titular del Partido Socialista Vasco, José María Benegas, después de la manifestación.

"Esta fue la mayor movilización del país vasco contra el terrorismo de la ETA", agregó. "Los vascos han manifestado con claridad y rotundamente que deseamos la paz y libertad y el fin definitivo de la violencia y el terrorismo, en nuestra región vasca".

En San Sebastian, capital de la Provincia de Guipuzcoa, docenas de millares de personas marcharon en silencio por las calles, mientras pequeños grupos de separatistas trataban de interrumpir la marcha arrojando piedras.

Enfrentamiento entre...

(Viene de la página 1)

las tropas soviéticas de Afganistán aunque la señora Ghandi solo dijo que "estamos profundamente angustiados por los acontecimientos de Afganistán".

Los Ministros de Relaciones Exteriores de Guyana, Rashleigh Jacson, de Sri Lanka A.C.S. Hammed - y de Yugoslavia, Josip Vhrovec, criticaron la intervención soviética e instaron a una retirada "sin demora" de sus tropas de Afganistán.

Mientras tanto, parecieron interponerse nuevos obstáculos a las iniciativas para efectuar conversaciones entre Pakistán, Irán y Afganistán con una categórica declaración del Canciller paquistano Agha Shahi de que no conferenciaría con su colega afgano Shah Mohammad Dost.

"Ciertamente no habra reunión aquí", dijo Shahi a un reportero. "Quieren efectuar conversaciones bilaterales mientras que nosotros deseamos que sean trilaterales". También dijo que el "marco" de las propuestas discusiones no era claro y reiteró que Pakistán únicamente mantendría conversaciones con Afganistán si también se incluía en ellas a Irán.

El gobierno iraní rechazó la semana pasada los sondeos para organizar un diálogo porque sostuvo que no negociaría con el "régimen títere", del Presidente Babrak Karmal, instalado por los soviéticos.

En referencia a la intervención vietnamita en Camboya en 1979, Shahi dijo que la "fidelidad hacia sus propios principios exige que esta Conferencia conmine al retiro inmediato de tropas extranjeras de Campuchea (Camboya) de forma tal que su pueblo una vez más se haga dueño de su propio destino".

Mientras tanto, Dost dijo a un reportero que la sugerencia de Pakistán, de efectuar conversaciones tripartitas no era práctica. Insistió en que fueran bilaterales. "Es prematuro hacer ahora comentarios", dijo cuando se le preguntó por qué había modificado su posición inicial. El sábado indicó que Afganistán estaba dispuesto a sostener conversaciones sin imponer condiciones.

El Secretario General de las Naciones Unidas, Kurt Waldheim, tiene programado llegar mañana a la capital india y según versiones circulantes trataría de organizar un diálogo entre las tres naciones.

Familiares de políticos chilenos ingresaron a embajada austriaca

SANTIAGO DE CHILE.- 9 (AP).- Nueve personas que se identificaron como familiares de presos políticos entraron sorpresivamente hoy a la Embajada de Austria en Santiago, informó el Embajador

Dijo que comunicó el hecho a su Cancillería y al Ministerio de Relaciones Exteriores de Chile, donde pidió una audiencia para mañana con sus funcionarios.

Lichem informó a la prensa que el incidente se produjo poco antes del mediodía cuando seis mujeres y tres hombres irrumpieron en la sede diplomática. Dijo que se identificaron como allegados a presos políticos izquierdistas que deseaban llamar la atención sobre la situación de los detenidos.

El Embajador expresó confianza en que la ocupación termine en breve, "ya que el grupo se mostró muy razonable", según dijo.

Una agrupación de familiares de presos detenidos políticos se ha mostrado activa en el último tiempo en demanda de mejores condiciones carcelarias para ellos. Recientemente protestaron por el traslado de los presos desde una galería penal especial hacia otros recintos carcelarios.

La misión austriaca, ubicada en un barrio elegante de Santiago, quedó con mayor resguardo policial tras el incidente.

El mes pasado, la embajada de Suecia fue ocupada durante 20 días por un numeroso grupo de personas pobres que reclamaban viviendas al gobierno militar que preside el General Augusto Pinochet, Comandante en Jefe del Ejército, en el poder desde 1973.

UNIVERSIDAD BOLIVIANA

RR.P.P.. 26/81

UNIVERSIDAD MAYOR DE SAN ANDRES
SUBCOMISION DE REORDENAMIENTO

EXAMENES DE PROMOCION DE CURSO
DECIMO SEGUNDO COMUNICADO

Se comunica a los estudiantes de la Universidad Mayor de San Andrés, que por disposición de la Comisión Nacional de Reordenamiento CONRUB, la recepción de los exámenes de PROMOCION DE CURSO en las materias que a continuación se publican, se realizará a partir del día 23 del presente mes en el Edif. del Politécnico Medio de acuerdo al siguiente rol:

FACULTAD DE HUMANIDADES
ROL DE EXAMENES DE LA CARRERA DE HISTORIA

Nº	MATERIA	FECHA	HORA	AULA	EDIFICIO
1.	Pre-Historia	23-II-81	9.00	204	POL. MEDIO
2.	Historia de América I	23-II-81	11.00	204	POL. MEDIO
3.	Historia Universal II,III, IV	24-II-81	9.00	204	POL. MEDIO
4.	Geografía Económica	24-II-81	11.00	204	POL. MEDIO

La Paz, febrero de 1981

LA DIRECCION ACADEMICA

(Sello) Comisión Regional de Reordenamiento de la UMSA - La Paz, Bolivia.

HISTORIETAS

JUSTO Y FRANCO

EL DETALLE QUE FALTABA

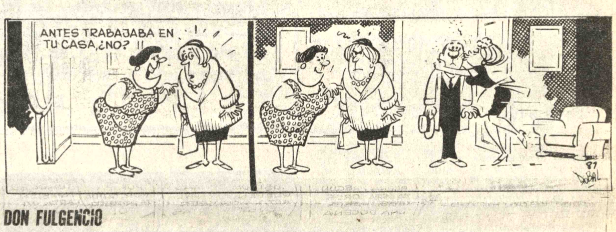

DON FULGENCIO

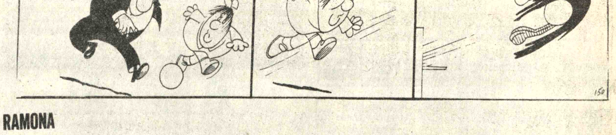

RAMONA

TREMEBUNDA

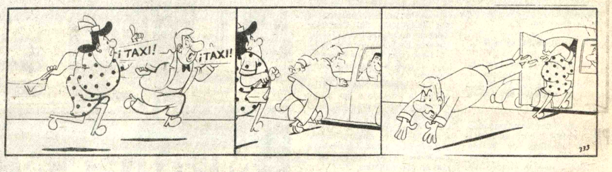

DR. MERENGUE

POCHITA MORFONI

"Bruja" candidata a la presidencia de Colombia

BOGOTA, 9 (AP).- Con el lema "Yo tengo la fórmula para hacer felices a todos los colombianos", la "Bruja" Regina Betancur de Liska se convirtió hoy en la sexta aspirante a la Presidencia de Colombia.

La vidente, quien aspira a alcanzar el Poder en los comicios de 1982, aseguró a la prensa que "soy una bruja y tengo una fábrica de escobas para barrer a todos los políticos".

"Regina 11", como se le conoce popularmente, imitando las tablas de los diez mandamientos, en los que basó su programa presidencial, afirmó también que "espera barrer los innumerables vicios de este país consagrado al Corazón de Jesús".

La mentalista, por ejemplo, aseguró que si llega al Poder tratará de dar techo a quien lo necesita, ofrecer empleo al que tiene hambre y acabar con la injusticia.

La candidata presidencial, que es miembro del Consejo del Distrito Especial de Bogotá, asegura que su movimiento no es comunista, ni siquiera de derecha o de izquierda.

Extraña epidemia mató a animales de un zoológico

BARRANQUILLA, (COLOMBIA).- 9 (EFE).- Una extraña epidemia amenaza con acabar con todo un zoológico en esta ciudad y en los últimos días ya ha ocasionado la muerte a 122 animales.

La epidemia afecta al parque zoológico y botánico de Barranquilla, una de las atracciones que puede ofrecer la ciudad al visitante nacional y extranjero.

El Director del parque Ricardo Tinoco, explicó que las especies más afectadas por la rara enfermedad son las ardillas, palomas, conejos y pájaros.

Dijo que ya han muerto 35 ardillas, 15 palomas, 12 conejos y 24 pájaros , así como una tortuga carey que tenía 350 años, los mismos que la ciudad.

Apuntó tambien que han puerto en el parque una danta, gamos, venados, un oso hormiguero, tres mandriles, ocho papiones, pumas, un jaguar, llamas peruanas, tucanes, guacamayos, un camello, un hipopotamo, y otros de la gran variedad de especies que conforman el parque.

Reír para vivir

SAINT VINCENT (ITALIA).- (EFE).- Para vivir más y mejor, es indispensable reír. Tal será el lema del festival del filme cómico que se está organizando en el ámbito científico de los prestigiosos *premios de medicina* de Saint Vincent.

El festival se articulará en tres secciones: Como se ríe hoy, como se reía antes, como se ríe en televisión, con el objetivo de subrayar la importancia de la comicidad, la sátira, el humorismo, la ironía y el grotesco en la vida cotidiana.

Paralelamente a las proyecciones de filmes, se desarrollará un seminario de estudios a nivel científico, con la intervención de sociólogos, psicólogos y filósofos sobre el tema del humor y su importancia para la salud psiquica y física.

PIRATAS DE LAGOS

LAGOS (NIGERIA).- Varias embajadas de paises de la Comunidad Económica Europea (CEE) mostraron ante la Cancillería nigeriana su inquietud por los actos de piratería que vienen sufriendo barcos europeos en las costas de ese país africano e incluso en el propio puerto de Lagos.

Desde hace meses, grupos de hasta varias docenas de "piratas", que acechan en modernas motoras el paso de barcos mercantes, los toman al abordaje y se apoderan de los objetos de valor que transportan.

A diferencia de los piratas de Salgari, estos bucaneros del siglo XX no ondean calaveras en sus pabellones ni buscan tesoros y sedas en las sentinas, sino que prefieren como botín, al parecer, lo modernos electrodomésticos, especialmente televisores en color.

ROCK EN WESTMINSTER

LONDRES.- Por primera vez en su historia , la Abadía de Westminster se convertirá por un día en catedral del rock "blanco".

El día 24 de este mismo mes, el grupo Sky , dará un recital allí a beneficio de la organización "Amnistía Internacional", que promueve actualmente una campaña mundial de ayuda a los presos políticos y contra la pena de muerte.

El Dean de la famosa Abadía, en la que vienen siendo coronados desde el siglo XIII los monarcas británicos, manifestó que no tuvo inconveniente alguno en autorizar la "profanación", ya que la causa a que está destinada es "muy digna". De todos modos, el concierto se desarrollará dentro de un orden, pues el grupo Sky está especializado en combinar música clásica con moderna.

AUSCHWITZ CANINO

MADRID.- Lugar de control de animales de compañía, según las autoridades, "campo de exterminio", según los protectores de los amigos del hombre, en las cercanías de la capital de España existe desde hace diez años el "centro de protección de Cantoblanco".

En este centro municipal, cuya concepción quiere superar a la de las antiguas "perreras", ingresaron el año pasado 1.174 perros vagabundos y 160 gatos, además de un águila, un lobo y un pato "sin dueño", según los datos de censo oficiales de la institución.

HOY CINES TV

MONJE CAMPERO Tel. 323333

Matinée Hs. 3,30 Vermouth Hs. 6,15 Tanda Hs. 8,20 Y... DONDE ESTA EL PILOTO? y noticiero Espejo de Alemania Matinée todo público Vermouth y Tanda prohibido el ingreso de menores de 8 años, la función de Tanda termina a hs. 10,05. Noche suspendida.

6 DE AGOSTO Tel. 323829

Matinée Hs. 15,30 Tanda Hs. 18,45 VOLVER A VIVIR (todo público) Noche suspendida.

UNIVERSO Tel. 342660

Matinée Hs. 15,30 Tanda Hs. 19,00 KRAKATOA AL ESTE DE JAVA (todo público) y Noticiero Alemán El Mundo al Instante.

PARIS Tel. 29704

Matinée Hs. 15,30 Tanda Hs. 18,30 y Noche Hs. 20,30 ROCKY II LA REVANCHA (todo público) y Noticiero Alemán El Mundo al Instante.

MONUMENTAL ROBY Tel. 362135

Matinée Hs. 15,30 Tanda Hs. 18,30 y Noche Hs. 20,30 BRUCE LEE EL DRAGON (todo público) y Noticiero Alemán El Mundo al Instante.

SCALA Tel. 353159

Matinée Hs. 15 y 30 Vermouth Hs. 17,15 Tanda Hs. 19,15 LOS LOBOS DEL MAR y Noticioso Espejo de Alemania.

TESLA Tel. 353803

Matinée Hs. 15,30 Tanda Hs. 18,30 y Noche Hs. 20,00 LA ESPOSA INFIEL (prohibida menores de 18 años) y noticiero El Espejo de Alemania.

CINEMATECA BOLIVIANA Tel. 325346

Matinée Hs. 15,30 Tanda Hs. 19,00 NOSFERATU y Noticiero Espejo de Alemania.

BOLIVAR Tel. 325051

Matinée, Tanda y Noche LIBERACION SEXUAL DE LAS MUJERES (mayores 21 años)

AVENIDA Tel. 325409

Matinée Hs. 3,30 Tanda Hs. 6,30 y Noche Hs. 8,15 LA HIJA DE NADIE (mayores 14 años)

ROXY

Matinée y Tanda MATILDA y S.O.S. TITANIC

NOBEL Tel. 357387

Matinée Hs. 14 y 30 y Tanda Hs. 18 y 30 DIVIERTETE CONMIGO y BARQUILLO DE LIMON (mayores de 21 años)

16 DE JULIO Tel. 377099

Matinée Hs. 15,30 Tanda Hs. 19.00 UN SHERIFF FUERA DE SERIE (todo público) y noticiero Espejo de Alemania.

MURILLO Tel. 352647

Matinée y Tanda ROLLER BOOGIE y LA CATASTROFE DEL VUELO 401.

PELEA y MISTERIO EN LAS BERMUDAS Tanda y Noche PROSTITUCION N°. 2.

BUSTILLO Tel. 21203

Matinée, Tanda y Noche EL CHANFLE

AVAROA Tel. 21285

Matinée y Tanda PANDILLEROS EN APUROS

OPERA Tel. 24695

Matinée, Tanda y Noche LOS PECES ASESINOS

ASTOR Tel. 24828

Matinée y Tanda ROCKY II

CAPITOL Tel. 21804

EL RESPLANDOR.

COCHABAMBA

VICTOR Tel. 23501

Matinée COMO GALLOS DE

TV Canal 5 UNIVERSITARIA

17:15 Carta de ajuste
17:30 Hacia el mañana
17:45 El lenguaje de los animales
18:01 Como un burrito busca la dicha
18:11 El arte del fuego
18:23 Ahora
18:48 Musical James Last
19:08 Construyendo para el futuro
19:53 El puente blanco
20:38 Investigación solar
20:53 Fútbol Alemán Hamburger vs. Borusia Dortmund
21:45 Cierre de emisión

Se creó Departamento de Seguros en la Contraloría General

Mediante Resolución y por disposición del Contralor General de la República Adolfo Ustáres Ferreyra, se ha creado el Departamento de Seguros dependiente de la Contraloría General.

La determinación fue adoptada "debido a que se ha evidenciado en la práctica que el Estado pierde aproximadamente 20 millones de dólares anuales por contratos de seguros que son mal efectuados y que cubren siniestros y otros que no son pagados".

Para el funcionamiento de el nuevo departamento de la Contraloría General de la República, se ha dispuesto que dos funcionarios sean capacitados en las materias y entrenados para el manejo de seguros.

El Departamento de Seguros, dependiente de la Contraloría, entrará en vigencia dentro de aproximadamente dos meses, según se informó.

HOY CINE TESLA
LA UNICA QUE LE BRINDA COMODIDAD Y CALEFACCION

CAMARA NACIONAL DE EMPRESARIOS CINEMATOGRAFICOS

Se invita a todos los empresarios cinematográficos del país, a la asamblea anual que, para tratar problemas del gremio, se realizará en nuestra sede de la ciudad de La Paz (Edif. Alborada, 6º piso) a partir de Hs. 15 (3 p. m.) del día jueves, 19 de febrero de 1981.

El Directorio

¡UN REPARTO DE SUPERESTRELLAS EN LA SUPERPRODUCCION QUE LOS CAUTIV... Y EMOCIONARA DE PRINCIPIO A FIN!
UNA PELICULA HECHA CON TODO! ¡espectacular!! ACC... SUSPE... ROMA...

ROGER MOORE GREGORY PECK DAVID NIVEN TRE... HOW...

LOS LOBOS DEL MAR

BARBARA KELLERMAN Y PATRICK MACNEE
GUION DE REGINALD ROSE - BASADO EN EL LIBRO "BOARDING PARTY" DE JAMES LEA...
PRODUCTOR EJECUTIVO CHRIS CHRISAFIS - CO-PRODUCTOR JORGE L. ARANETA
MUSICA ROY BUDD - PRODUCIDA POR EUAN LLOYD - DIRIGIDA POR ANDREW V. MC LA...

DE LOS MISMOS PRODUCTORES DE "LOS GANSOS SALVA...

HOY GRAN ESTRENO cine SCAL...

HORARIO DE FUNCIONES cine SCALA de La Paz
MATINEE: Hrs. 15.30 (3.30 p...
VERMOUTH: Hrs. 17.15 (5.1...
TANDA: Hrs. 19.15 (7.15 p...
Noche Suspendida

No habian hombres suficientes, cuando quisieron capturarle.

Próximo Estreno CINE UNIVERSO

Directed by WILLIAM WIARD
Filmed in Panavision® Technicolor®
Distributed by Warner Bros. Warner Communications Company
© 1980 WARNER BROS. INC.

McQUEEN ES... TOM HORN
Basada en una historia verídica

La telenovela que apasiona a todos es ahora una impactante película con todo su elenco estelar!

LEONOR BENEDETTO
Juan Carlos Dual - Pablo Alarcon
en
ROSA... DE LEJOS

Dirección: MARIA HERMINIA AVELLANEDA - COLOR

Próximo Gigante Estreno Simultaneo
cine 6 de Agosto MONUMENTAL ROBY
SU SALA FAVOR... cine Miraflor

LA OBRA MAESTRA DEL CINE CONTEMPORANEO EN LA GRAN PELICULA DE UN GRAN DIRECTO...

Un Film de ROMAN POLANSKI dedicado a SHARON TATE

INCOFISA 1980

astro
Tess.
con NASTASSIA KINSKI
PETER FIRTH • LEIGH LAWSON

Asi es esta Gran Película...
CLARIN
"Roman Polanski alumbro una obra maestra, gra... pasion."
LA NACION
"Un film de gran belleza, muy rico en contenidos y... delicioso... francamente excepcional."
GENTE
"...una magia a la que es difícil sustraerse. CONSEJO: ... amor desilumbrante."
LA OPINION
"Una gran película romantica. Obra de madurez de un cr... natos y audaz... verdaderamente deslumbrante."
CONVICCION
"Formidable... un diamante que deslumbra... un fresco..."
SALMOS
"Un film de notable relevancia estetica."
LA PRENSA
"Una hermosa historia de amor... s y enorme sensibilidad... suspendiente belleza nos recuerda "Lo que el Viento a..."
EL CRONISTA COMERCIAL
"Una autentica joya, una de esas maravillas que el cine... mo asidualmente... Una legitima obra de arte."
LA RAZON
"Polanski: ha logrado una obra de estupenda belleza y... desarrollo."

PROXIMO GRAN ESTRENO cine 16 de JU...

HORARIO de FUNCIONES: MATINEE Hrs. 15:30 (3.00 p.m.) - TANDA: Hrs. 19.00 (7.00 p.m.)

National ARTEFACTOS PARA EL HOGAR DE FAMA MUNDIAL

MUSICA CULTA EN CRISTAL
Hs. 22.00.- F.M.
Danza sinfónica Rachmaninoff
Sinfonía N°. 3 Tschaikovsky

Lufthansa Lineas Aéreas Alemanas

HOY Matinée y Tanda Dobles CINE NOBEL Estreno Exclusivo

"Yo tenía 17 años, ella 16. Era verano, nos la pasabamos en la playa escuchando a Elvis y mirando la luna. Era el año de 1958..."

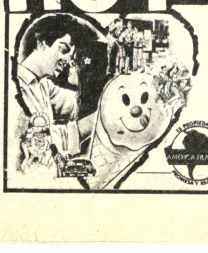

Barquillo de Limón
PUBERTAD
Dirigida por: BOAZ DAVIDSON
Mayores de 21 años

TRES CUENTOS AMOROS... más picantes que el locoto...
DIVIERTE... CONMIGO
MONICA...
RENATO POZZETTO
JOHNNY...
con CATHERINE SPAA...
MILENA VUKOTIC...

TAHUICHI VISITA STAND DE LADA

EL PUEBLO DE BOLIVIA Y LADA ESTAN CON LOS MUCHACHOS DE ORO

Lada

NO TIENE RIVALES

chicos !
feliz retorno
a clases
con Manaco

PRESENCIA Deportes

La Paz, Bolivia, martes 10 de febrero de 1981.

hay lindos
patos colegiales
en
Manaco

Extraordinario fue el recibimiento a Tahuichi

El pueblo les expresó cariño

Una extraordinaria bienvenida tributó el pueblo paceño a los componentes de la Academia Tahuichi Aguilera a su arribo y posterior descenso a la ciudad.

Cientos de niños situados a ambos lados de todo el trayecto saludaron a los jugadores de Tahuichi que quedaron impresionados por el recibimiento especialmente en el tramo de la Av. Mariscal Santa Cruz, y su ingreso a la Alcaldía Municipal.

Fue simpático ver a niños descalzos que dándose modos subieron a las movilidades para saludar a los "Tahuichis".

La gente del pueblo saludó a toda la delegación visitante a lo largo de todo el trayecto.

INGRESO A LA ALCALDIA

Cuando los Tahuichis ingresaron a la Sala de homenajes de la Municipalidad, fueron saludados por todos los empleados y público congregado.

El Secretario General de la comuna dió lectura a la disposición N° 08|81, declarándolos Huéspedes Distinguidos de la Municipalidad. Los jugadores, Alfredo Vaca, Mariano Aparicio, Roberto Céspedes, Oscar Velez Ocampo, Rodolfo Romero, Erwin Oliva, Romer Gutiérrez, Willian Beltrán, Hans Ballesteros, Erwin Zeballos, Robin Vaca, Limber Montero, Juan Carlos Carbajal, Pablo Aguilera, Raúl Avila y Raúl Romero Mezza, recibieron copias autografiadas de la disposición municipal.

APORTE DE LA PREFECTURA

El Cnl. Guido Suárez, Prefecto del Departamento, hizo entrega de un cheque de cien mil pesos bolivianos para obras de infraestructura de los Tahuichis.

Posteriormente fueron trasladados en carros de la Municipalidad hasta el Palacio de Gobierno.

EN LA ALCALDIA.- El alcalde de La Paz, Raúl Salmón, distinguiendo a los Tahuichis: Arriba con el capitán Vaca, y abajo con Romer Gutiérrez.

IMPRESIONANTE RECIBIMIENTO.- - La composición gráfica permite apreciar tres aspectos del recibimiento que La Paz tributó ayer a los Tahuichis. Arriba: en palacio con el presidente Meza. Al medio y abajo: dos vistas del recibimiento.

Selección Nacional empató con Rumania

Irregular actuación de locales

La Selección Nacional jugó su último partido de práctica antes de las eliminatorias, empatando con Rumania 1 a 1 anoche en Miraflores, en un partido de acciones interesantes y en el que cada etapa correspondió a un equipo. La primera fue favorable a Rumania que hizo mejores merecimientos, y la segunda a Bolivia.

La Selección Nacional dejó, después del partido de anoche, las mismas interrogantes que planteamos en partidos anteriores: la defensa flaquea por el sector central, el medio campo acusa irregularidad, y al ataque le faltan goles. Anoche el equipo estuvo totalmente falto de cohesión en la primera etapa. Rumania se plantó en media cancha y dominó el juego a voluntad con excelente marcación en toda la cancha anticipación y velocidad en los desplazamientos. Pese a que a los 3 minutos Aguilar abrió el marcador con buen remate de derecha al ángulo, el equipo rumano no se amilanó y logró dominar la acción en largos pasajes de la primera etapa. El empate se produjo a los 17 minutos por mediación del puntero izquierdo Gabor tras penetración en profundidad. Pero después de ese gol los rumanos tuvieron por lo menos tres oportunidades más para anotar. En una de ellas, el puntero izquierdo Gabor hizo estrellar la pelota en el travesaño tras excelente jugada. En otra, el centro delantero Suciu, no pudo empalmar un centro en el área cuando era fácil convertir.

El afianzamiento del medio campo nacional, fue fundamental para que Bolivia pudiera levantar su rendimiento en la segunda parte. El trabajo de Borja creando claros en la defensa rival, abriendo el juego a las puntas o inclusive gambeteando, dio lugar a que los nacionales tuvieran varias oportunidades para anotar. También los nacionales, como había acontecido en la primera etapa con los rumanos, tuvieron tres o cuatro ocasiones para anotar. La más clara ocasión de gol se produjo a los 29 minutos, cuando un desborde de Aragonés por derecha derivó en un centro que Aguilar no pudo conectar estando sólo frente a la valla rumana. Anteriormente, Taborga se perdió un gol a los 16 minutos, a los 18 remató rozando el travesaño y a los 19, Romero perdió oportunidad tras entrada de Angulo.

EQUIPOS Y GOLES: BOLIVIA: Jiménez, Trigo, Martínez, Espinoza, Llano, Angulo, Aragonés y Romero; Borja, Taborga y Aguilar.

RUMANIA: Alexa; Vlad, Iovan, Rednik, Murkesan, Solomon, Salmar, Terhes, Klein y Gabor, Alternaron: Minea, Turcu y Pana.

GOLES: En el primer tiempo: A los 3 Aguilar y a los 17 Gabor.

Arbitro: Tito Villarreal. Asistencia aproximada de público 10.000 personas.

Contralor recibe hoy informe sobre Piscina

El Contralor de la República Dr. Adolfo Ustarez recibirá hoy el informe sobre la conclusión de la Piscina Olímpica ubicada en Alto Obrajes, preparado por la Comisión de Alto Nivel que fue presidida por el Secretario General de Deportes.

La información fue proporcionada por el capitán, José Antonio Gil Quiroga, titular de la Secretaría General de Deportes a tiempo de hacer conocer que para terminar dicha obra inconclusa se requieren aproximadamente 2.300.000 dólares.

La primera autoridad deportiva del país manifestó por otra parte que "la fuente de ingresos económicos para concretar el anhelo de muchos deportistas será el impuesto a la cerveza. Actualmente estamos tratando de conseguir un crédito importante de una entidad bancaria para comenzar los trabajos que se ajustarán debidamente a un cronograma especialmente estructurado".

Posteriormente, enfatizó que la piscina estará concluída a más tardar hasta enero de 1982. Finalmente, Gil Quiroga manifestó que una vez que retorne de Oruro el primer mandatario del país Gral. Luis García Meza, se le informará para que pueda tener conocimiento de los trabajos que se efectuarán para concluír el escenario deportivo en cuestión.

Reynaldo llegó y se concentró inmediatamente

Jesús Reynaldo llegó en la tarde e inmediatamente se integró a la concentración del seleccionado nacional.

REYNALDO.-

El destacado jugador informó que había logrado convencer a los dirigentes de Toluca y que ahora se apresta a conformar el equipo titular de Bolivia en las próximas horas.

Consultado el presidente de la Federación Boliviana, Edgar Peña señaló que Reynaldo evidentemente está inscrito y que ahora se espera el informe del entrenador para ver si el domingo es de la partida.

En cuanto a la operación del seguro, dijo que hoy hablará con Reynaldo y que este aspecto se solucionará definitivamente.

Los jugadores de la selección nacional recibieron con muestras de aprecio y simpatía al correcto jugador.

PRESENCIA pudo conversar brevemente con Reynaldo que expuso que físicamente está apto para jugar en cualquier momento, empero la última palabra la tiene el entrenador.

"Zorro" Rivero emocionado

"Son cosas del fútbol. La suerte nos relegó, pero Bolivia tiene un nombre a nivel mundial", dijo a PRESENCIA, el entrenador de la Academia Tahuichi Aguilera.

"Zorro" Rivero, sumamente contento y emocionado por el cordial recibimiento de que fueron objeto sus muchachos destacó el apoyo moral que tuvieron de los bolivianos residentes en el extranjero.

"Usted no sabe señor periodista cómo ellos nos alentaron desde un comienzo. Otra vez se volvió a repetir lo del torneo del año pasado. Nadie creía en nosotros. Los chicos jugaron bien. Fueron tomando confianza y al final eran imparables. Es verdad que ante los italianos nos falló un poco nuestro equipo, pero supieron levantarse justamente cuando más se esperaba de ellos. Los Tahuichis jugaron en forma brillante. No se amilanaron ante nadie. Por eso que estoy súmamente satisfecho ahora", acotó el estratega del equipo nacional.

Mariano Aparicio el arquero de la Academia dijo: "Deseo ser un día como Ladislao Jiménez. Para esto voy a seguir entrenando,. Llegaré un día a jugar en Oriente o Blooming, y tengo la seguridad de que llegaré a la Selección Nacional".

Oscar Velez Ocampo: "Tahuichi no jugó sin confianza nunca. En la cancha todos nos colaboramos. Nunca dejamos las cosas a medias. El éxito nuestro, fue nuestra unión y despliegue de energías en el campo de juego.

Bismark Kreidler, periodista que acompañó a la delegación a la Argentina destacó el esfuerzo físico de los muchachitos y ponderó el ímpetu y la garra de los niños. Dijo que la prensa argentina llegó a elogiar el rendimiento nacional, porque en la cancha demostraron siempre ser los mejores. Tahuichi no fue campeón del mundo, por esas cosas que tiene el fútbol", finalizó.

CON EL PRESIDENTE.- El Presidente de la República, general Luis García Meza, saludando a los Tahuichis, a poco de ingresar éstos al palacio de gobierno.

Critican juego brusco del partido en Caracas

RIO DE JANEIRO, 9 (AP)-- La prensa deportiva brasileña considera justo el triunfo de Brasil sobre Venezuela por 1-0 en un grupo de clasificación para la Copa Mundial de España, pese a que reconoce que ninguno de los dos equipos jugó bien.

La prensa censura unánimente las condiciones del terreno en el Estadio Olímpico de Caracas, la violencia durante el partido disputado ayer y la actuación del árbitro uruguayo Ramón Barreto, que califica de parcial. Pero admite que los brasileños desperdiciaron muchas oportunidades de anotar y que probablemente habrían ganado por mayor diferencia de goles.

"El equipo nacional gana con muy mal fútbol", titula "Jornal do Brasil" de Río.

"Es verdad que la selección creó innumerables oportunidades de gol sobre todo en el primer tiempo- que sus jugadores tuvieron alguna dificultad por causa del terreno irregular- que el equipo de Venezuela sólo procuró impedir a Brasil que jugase, apelando para ello a las infracciones, que el árbitro Ramón Barreto no fue lo suficientemente riguroso como para contener el antijuego. Asimismo, había expulsado a cuatro jugadores, dos de cada equipo", agrega el diario. "Pero pese a todo ello, la selección decepcionó".

Otro diario carioca, "O Globo", titula: "Brasil supera todo. Hasta al árbitro".

Dice que "Brasil fue siempre superior a su adversario y creó un sinnúmero de oportunidades, todas desperdiciadas por la mala puntería de sus atacantes y por las excelentes salvadas del arquero Vega", uno de los mejores del partido".

Los principales diarios consideran a Vega como el mejor jugador del equipo venezolano y lo responsabilizan de haber impedido otros goles brasileños. En Brasil, destacan a los defensores Luizinho y Junior y al volante Zico.

Presidente García Meza recibió a Tahuichis

Varias distinciones recibieron los componentes de Tahuichi Aguilera, durante su permanencia en el Palacio de Gobierno.

Sumamente emocionado, el Gral. García Meza saludó a cada uno de los integrantes. El más felicitado fue "avión" Romer Gutiérrez. Le dijo "que bien que lo hiciste en Argentina".

Los integrantes de la Junta de Comandantes Gral. de Av. Waldo Bernal Pereira y el Contraalmirante, de la Fuerza Fuerza Naval, Ramiro Terrazas también tuvieron palabras de elogio para cada uno de los jugadores.

EN LOS BALCONES

Cuando los Tahuichis salieron acompañado del Presidente a los balcones, fueron recibidos con una cerrada ovación.

El pueblo saludó emocionado la presencia de estos pequeños deportistas que durante varios días hicieron vivir momentos gratos.

El Director de la Escuela, Roly Aguilera, con palabras emocionadas, destacó el gran recibimiento del pueblo paceño señalando lo siguiente: "Muchas gracias pueblo paceño por este grandioso recibimiento que reciben estos "peladingos". Ellos en Argentina supieron defender los colores de la patria.

Estos niños que estáis viendo, supieron entregar todo su esfuerzo y cariño por nuestra tricolor. Tahuichi participó en un torneo mundial donde 24 equipos tenían las mismas posibilidades. Nuestros niños se codearon con equipos de la talla de Real Madrid, River Plate, y el Internazionale de Milán. El destino nos dijo no. Pero nuestro equipo ganó en la cancha. Inclusive la propia prensa argentina reconoció estos hechos y elogió el juego. la calidad y pundonor de los Tahuichis. Tahuichi ha hecho posible la integración de los bolivianos. Estan dando un gran ejemplo a los mayores y ahora estamos seguros que todos estarán felices porque lo que hicimos fue a nombre de todos los bolivianos".

Romer Gutiérrez hizo uso de la palabra para agradecer por la recepción y prometió seguir brindando mejores momentos a todo el pueblo boliviano".

El Presidente de la República, cerró el acto mencionando: "Los bolivianos debemos estar orgullosos de estos niños que supieron defender los colores nacionales en el Mundialito Infantil, Como boliviano he vibrado de emoción. La diferencia de edad y el físico de los rivales no fue obstáculo para alcanzar grandiosas victorias".

"Es un gran honor para todos nosotros, la victoria y el éxito de los Tahuichis". A nombre del pueblo boliviano hizo entrega de medallas de oro, y un cheque para continuar con el ritmo de trabajo de la Academia. Finalmente, entregó un ómnibus y prometió amplio y decidido apoyo a toda la Academia Tahuichi Aguilera.

VIAJE AL BRASIL

Ayer se supo oficialmente que Bolivia estará representada en el próximo Campeonato Panamericano Infantil que se disputará en Julio próximo en el Brasil. Los niños de Tahuichi hace tres meses que están entrenando y será otro equipo el que intervenga. Hay dos equipos más que están trabajando para 1982. El gran sentido de planificación de la Academia hace ver a las claras que nada se deja para el final.

Luego de almorzar con todo el Gabinete Ministerial, los Tahuichis se fueron a su hotel Sheraton para después asistir al partido internacional Bolivia - Rumania.

VIAJAN A ORURO

Hoy emprenderán viaje a Oruro para participar de los festejos de la capital folklórica de Bolivia. Estarán acompañados del Presidente, Luis García Meza. Es muy posible que los Tahuichis viajen al resto del país en los próximos días y asistan a concentraciones populares con el objeto de recibir el saludo de todos los niños del país.

TRAVESAÑO.- Este pudo ser el segundo tanto nacional. Aguilar, a quien se observa al fondo, remató sobre la valla rumana y la pelota, tras estrellarse en el travesaño, se perdió afuera.

Brasil viajará mañana a Quito para jugar ...

CARACAS, 9 (AP).- - Con varios lesionados y sus dos punteros impedidos de jugar el próximo partido, la selección brasileña de fútbol viajará mañana a Quito para enfrentar a Ecuador el 14 de este mes en un partido de preparación para un juego con BOLIVIA, que se realizará ocho días más tarde.

Los brasileños lograron ayer un difícil triunfo 1-0 sobre Venezuela, en el partido que abrió las eliminatorias sudamericanas para el Mundial de 1982 en España.

Al término del partido, el entrenador Telé Santana, y varios de los jugadores se quejaron de la violencia de sus rivales.

Varios amanecieron lesionados, hoy, pero fuentes de la delegación dijeron que no hay ningun caso de cuidado. Los jugadores durmieron o descansaron hasta tarde hoy.

Uno de los lesionados es Zico, quien reapareció ayer después de larga ausencia en la selección, y marcó el gol del triunfo con un tiro penal a los 38 minutos de la segunda etapa.

También se quejaban de golpes y dolores, Edevaldo, Cerezo y Luizinho, Se supo que Batista sufrió un codazo en la cara y que esta mañana estaba dolorido.

Sin embargo, se dijo que todos podrán entrenar y jugar normalmente, tras un breve descanso.

Los que no podrán jugar contra BOLIVIA el 22 de este mes, en cambio, son los punteros Paulo Isidoro y Ze Sergio, expulsados ayer.

Se cree que Santana podría hacer viajar desde Brasila a dos jugadores para reemplazarlos, pero no se supo de inmediato su decisión.

El de La Paz será el segundo partido en la eliminatoria para los brasileños. Antes el 14, jugarán en Quito como práctica y para continuar su aclimatación a la altura.

La prensa venezolana considera justo hoy el ... ño, pero expre... porque el empa... cerca para los ... fumó.

"El Naciona... un partido "lleno... que "no satisfize... agrega que la "... da por el públ... victoria".

Su comen... Cahue expresa ... la actuación de... famoso de los ju... ños.

"El Universa... brasileños cumpl... actuación que ... numeroso públic...

Para "El ... Caracas", la ... brasileña "... cuentro de ... convenció"...

Todos ... espectacular ... arquero local Vega ... versal", dice que ... goleada".

GOL DE AGUILAR.- El puntero izquierdo remata de derecha ... de un cruce en diagonal y vencerá la resistencia del arquero ru... Alexa, Fue el único tanto nacional a los 3 minutos de iniciado el par... anoche.

Duras críticas de prensa brasileña para su equipo

BRASILIA FEB. 9 (LATIN).- La prensa de Brasil criticó hoy duramente al seleccionado brasileño de fútbol que ayer consiguió una angustiosa victoria de 1-0 sobre Venezuela, en Caracas, por las eliminatorias para el Mundial de España.

La mayor parte de los periódicos coincidió en que la selección brasileña pese a cumplir una "pésima" actuación, podía haber logrado una más cómoda victoria, que la obtenida a través de un tiro penal cuando faltaban ocho minutos para la finalización del encuentro.

"El piso irregular del campo, la deslealtad del equipo venezolano y la falta de rigor del juez para impedir el anti-juego, no justifican el fútbol decepcionante practicado por los brasileños", dijo Jornal do Brasil de Río de Janeiro.

"A pesar de la fragilidad del adversario, la selección brasileña mostró un fútbol pésimo", añadió el periódico.

"Ganamos dos puntos gracias a un gol de penal, contra uno de los peores equipos que Brasil ya enfrentó, porque Venezuela es considerada precisamente, el peor equipo de la América del Sur", afirmó su comentarista Joao Saldanha que fue el que más criticó al scratch y los dirigentes del fútbol local.

El encuentro se volvió "dramático y difícil" porque los jugadores brasileños lo complicaron al perder varias situaciones de gol. Brasil "no supo transformar en goles su superioridad técnica", dijo Jornal Dos Esportes.

Afirmó que dos factores contribuyeron a esa situación:

"El pésimo arbitraje del uruguayo Ramón Barreto que permitió que los venezolanos abusaran del juego violento, con faltas seguidas y desleales, y la excelente actuación del arquero Vicente Vega, que hizo espectacular defensa durante el juego".

"Folha de Sao Paulo sostuvo que la excelente actuación de Vega, "aliada a la violencia empleada por sus compañeros y a la complacencia del juez uruguayo Ramón Barreto, sirvieron para acabar con las pretensiones de una fácil victoria de los brasileños.

Este equipo brasileño "no demuestra el mínimo progreso con relación a los equipos que nos hicieron perder todo en los últimos diez años. Los vicios son los mismos y las manias del técnico también", afirmó Correio Braziliense de Brasilia.

Joseh Inacio Werneck, comentarista de Jornal do Brasil afirmó que "Jugamos mal, perdimos goles imperdonables por la falta de precisión y tranquilidad de nuestros jugadores y no tuvimos control emocional. Tuvimos poca velocidad, poca imaginación. Mostramos muy poco de lo que el fútbol brasileño puede ofrecer".

El árbitro Barreto fue el principal blanco de la crítica brasileña. Saldanha, dijo que "tuvimos contra nosotros de principio a fin, un árbitro parcial, mal intencionado que nos perjudicó de principio a fin".

Los periódicos destacaron las declaraciones del técnico brasileño Telé Santana, acusando a Barreto de haber dejado que "el encuentro se transformara en una verdadera batalla...

Los diarios ... rreto de no haber ... contra Ze Sergio ... de juego.

Solo O Globo ... dijo que Barreto ... penal en favor ... cuando el arquero ... Peres derribó a ... del área, a los nue...

Barreto "err... veces en faltas ... envolver por la ... gadores y a veces ... del encuentro en ... ciplinaria", añadió...

Paraguayos ... en el E...

ASUNCION, 9 ... selección parag... viajará mañana ... dor, para compe... sudamericano ... anunció hoy aqu...

La delegación ... desde hace dos ... Cochabamba, ... realiza una ... aclimatación a la ... to.

Paraguay debe... este mes frente a ... 18 se medirá con ... con Uruguay y ... dor, conforme ... programación ... Confederación S... Fútbol (CSF).